



Herregistratie BIG-register

Beoordelingskader algemeen deel, versie 2.2
Bijlage 2e Psychotherapeuten, versie 2.0

Datum juli 2016

Goedkeuring

Versie 2.2 van het algemeen deel is op 21 juli 2016 in de originele versie formeel ondertekend voor goedkeuring door C.G.A. van Schayik, plaatsvervangend directeur CIBG.

Versie 2.0 van bijlage 2e is op 21 juli 2016 in de originele versie formeel ondertekend voor goedkeuring door C.G.A. van Schayik, plaatsvervangend directeur CIBG.

Formele revisiehistorie

De revisiehistorie start met versie 1.0 als eerste formeel goedgekeurde versie. Doorgevoerde wijzigingen worden in de revisiehistorie kort beschreven. Hierdoor is altijd te traceren welk beoordelingskader op enig moment geldig was.

Versie	Datum	Doorgevoerde wijziging(en)
1.0 Algemeen deel	30-01-2013	Eerste formeel goedgekeurde en gepubliceerde versie.
2.0 Algemeen deel	21-10-2014	Aanpassing lay-out: het algemeen deel is volledig aangepast om de beroepsspecifieke delen te kunnen aanbieden als bijlagen. Daar waar mogelijk is de oorspronkelijke tekst zoveel mogelijk behouden.
1.0 Bijlage 2e	02-12-2014	Bijlage 2e Psychotherapeuten gepubliceerd.
2.1 Algemeen deel	11.02.2015	Tekstuele correcties in H6.1. en H6.3; toevoegingen ivm uitstel artsen.
2.2 Algemeen deel	21-07-2016	Tekstuele correcties in H1 t/m H6, waarbij in H2 de wijze van communiceren met de zorgverlener is aangepast (e-mail/post) en in H5 een paragraaf over promovendi is toegevoegd.
2.0 Bijlage 2e	21-07-2016	Aanpassing lay-out, tekstuele correcties in H7 t/m H9, uitbreiding casuïstiek in H9.

Colofon

Algemeen

Inlichtingen bij	CIBG / BIG-register info@bigregister.nl
Postadres	Postbus 3173 6401 DR Heerlen
Bezoekadres	Hoftoren – Rijnstraat 50 2515 XP Den Haag

Geldigheid

De documenten zijn geldig vanaf de datum van goedkeuring. De geldigheid loopt tot het moment van publicatie van een nieuwe goedgekeurde versie.

Versiebeheer

Ieder beoordelingskader kent een eigen versienummer (vX.x). De versienummers kunnen onderling verschillen. Voor het beoordelingskader geldt dat de eerste goedgekeurde versie als versienummer v1.0 krijgt.

Alle wijzigingen die worden aangebracht in dit document leiden tot een nieuwe versie. Nieuwere versies van (onderdelen van) het beoordelingskader worden aangeduid met een hoger versienummer.

Bij redactionele wijzigingen wordt het oude versienummer opgehoogd met 0.1. Redactionele wijzigingen hebben geen inhoudelijke impact. Bij inhoudelijke wijzigingen wordt het versienummer opgehoogd met 1.

INHOUD

1	INLEIDING	5
1.1	Achtergrond en doel beoordelingskader	5
1.2	Herregistratie algemeen	6
1.3	Werkervaring	7
1.4	Scholing	7
1.5	Leeswijzer	7
2	HERREGISTRATIE	9
2.1	Uiterste herregistratiedatum	9
2.1.1	Belang uiterste herregistratiedatum (UHD)	9
2.1.2	Eerste bepaling uiterste herregistratiedatum	9
2.1.3	Volgende bepaling uiterste herregistratiedatum	10
2.2	Herregistratie: oproep en procedure	10
2.2.1	Oproep	10
2.2.2	Procedure	11
3	WERKERVARING: ALGEMEEN GELDENDE CRITERIA	13
3.1	Individuele gezondheidszorg	13
3.1.1	Teamleiders, direct leidinggevende en coördinatoren	14
3.1.2	Preventieve gezondheidszorg	14
3.1.3	(Wetenschappelijk) onderzoek	15
3.1.4	Afnemen van bloed of weefsel	15
3.1.5	Kwaliteitszorg	16
3.1.6	Medisch adviseurs	16
3.2	Eisen aan het deskundigheidsgebied	16
3.2.1	Dubbele registratie in het BIG-register	18
3.2.2	Waarneming	18
3.2.3	Niet reguliere behandelwijzen of alternatieve zorg	18
3.2.4	Volle omvang deskundigheidsgebied	18
3.3	Niveau van de werkzaamheden	18
3.4	Actieve registratie in een wettelijk register	19
3.5	Buitenlandse werkervaring	20
4	VASTSTELLEN VAN GEWERKTE UREN	21
4.1	Kaders voor het bepalen van het aantal uren	21
4.2	Kaders voor het bepalen van de periode waarin de uren zijn gewerkt	21
4.3	Berekening van het aantal uren	22
4.3.1	Vaststellen van gewerkte uren in loondienst	22
4.3.2	Vaststellen van gewerkte uren als zelfstandig gevestigde	24
4.4	Werken in een ander beroep of andere functie	27
5	GELIJKGESTELDE WERKZAAMHEDEN	28
5.1	Docent	28
5.1.1	Voorwaarden gelijkgestelde werkzaamheden van docenten	28
5.1.2	Omschrijving centraal vakgebied per beroep	28
5.2	Promovendi	30

6	ERKEND SPECIALIST	31
6.1	Specialismen en specialistenregisters	31
6.2	Doorhaling specialisme	32
6.3	In opleiding tot specialist	32
7	BIJLAGE VOOR PSYCHOTHERAPEUTEN	33
7.1	Beroepsspecifiek deel beoordelingskader (bijlage 2e)	33
7.2	Relatie werkervaringseis met deskundigheidsgebied	33
7.3	Algemene werkervaringseis	33
8	WERKZAAMHEDEN DESKUNDIGHEIDSGBIED	34
8.1	Algemeen	34
8.2	Het deskundigheidsgebied	34
8.3	Afbakening deskundigheidsgebied	34
8.3.1	Stellen van een diagnose	34
8.3.2	Stellen van een indicatie	35
8.3.3	Opstellen behandelplan	35
8.3.4	Psychotherapeutische behandeling	35
8.3.5	Evaluatie en vastleggen	35
9	CASUÏSTIEK	36
9.1	Casus: dubbele registratie in het BIG-register	36
9.2	Casus: docent	36
9.3	Casus: coaching	37
9.4	Casus: mediation	37
9.5	Casus: medisch adviseurs	37
9.6	Casus: psychotherapeuten werkzaam in de jeugdhulp / ouderenzorg / gehandicaptenzorg / verslavingszorg / defensie / justitiële inrichtingen	38

1 Inleiding

1.1 Achtergrond en doel beoordelingskader

Het CIBG, een uitvoeringsorganisatie van het Ministerie van Volksgezondheid, Welzijn en Sport (VWS), beheert het BIG-register. Het BIG-register geeft duidelijkheid over de bevoegdheid van zorgverleners om de kwaliteit van de zorgverlening te borgen. Periodieke registratie (hierna: herregistratie) is een van de instrumenten die hierbij wordt ingezet. Door de herregistratieplicht moeten zorgverleners iedere vijf jaar aantonen dat zij nog steeds aan de gestelde eisen voldoen. De inschrijving van zorgverleners die niet voldoen aan de eisen voor herregistratie wordt doorgehaald in het BIG-register. Zorgverleners die na doorhaling opnieuw geregistreerd willen worden, de zogenaamde 'registratie na doorhaling', moeten ook aan de eisen van herregistratie voldoen. Deze eisen zijn vastgelegd in:

- Wet op de beroepen in de individuele gezondheidszorg (Wet BIG);
- Besluit periodieke registratie Wet BIG;
- Regeling periodieke registratie Wet BIG.

Aanvragen voor herregistratie worden bij het BIG-register ingediend. Het CIBG, als beheerder van het BIG-register, beoordeelt de aanvraag en neemt een besluit namens de minister van VWS.

Het beoordelingskader is gebaseerd op de geldende wet- en regelgeving en beschrijft de criteria, op basis van werkervaring, die bij de beoordeling van aanvragen voor herregistratie worden gehanteerd. Het is bedoeld om zorgverleners te ondersteunen in de voorbereiding op het indienen van de herregistratieaanvraag. Wie niet voldoet aan de eisen voor herregistratie op basis van werkervaring kan herregistratie aanvragen op basis van scholing en toetsing. Het beoordelingskader is met grote zorgvuldigheid samengesteld. Voor mogelijke onjuistheid en/of onvolledigheid in het beoordelingskader kan het CIBG geen aansprakelijkheid aanvaarden, evenmin kunnen aan de inhoud van het beoordelingskader rechten worden ontleend.

Omdat de criteria per beroepsgroep verschillen, is het beoordelingskader opgezet in twee delen. Een algemeen deel (hoofdstuk 1 tot en met hoofdstuk 6) waarin de eisen die voor alle beroepen gelden nader zijn uitgewerkt. Daarnaast is er een specifiek deel per beroep dat wordt aangeboden als bijlage:

- bijlage 2a: apothekers;
- bijlage 2b: artsen;
- bijlage 2c: fysiotherapeuten;
- bijlage 2d: gezondheidszorgpsychologen;
- bijlage 2e: psychotherapeuten;
- bijlage 2f: tandartsen;
- bijlage 2g: verloskundigen;
- bijlage 2h: verpleegkundigen.

In de bijlage zijn het deskundigheidsgebied en de eisen die aan werkzaamheden worden gesteld per beroepsgroep verder uitgewerkt. De bijlagen zijn inhoudelijk afgestemd met (de beleidsdirecties van) de representatieve beroepsorganisaties.

1.2 Herregistratie algemeen

De verplichting om te herregistreren geldt voor alle artikel 3 beroepen uit de Wet BIG. Dit zijn:

- apothekers;
- artsen;
- fysiotherapeuten;
- gezondheidszorgpsychologen;
- psychotherapeuten;
- tandartsen;
- verloskundigen;
- verpleegkundigen.

Voor fysiotherapeuten, verloskundigen en verpleegkundigen geldt de herregistratieverplichting vanaf 1 januari 2009. Voor apothekers, tandartsen, gezondheidszorgpsychologen en psychotherapeuten geldt de herregistratieverplichting vanaf 1 januari 2012. Voor artsen geldt de herregistratieverplichting vanaf 1 januari 2013.

Herregistratie is alleen mogelijk op basis van werkervaring of specifieke scholing. De zorgverlener moet altijd beschikken over de competenties die behoren tot de kern van het beroep waarvoor hij staat ingeschreven. Dit zijn competenties die cruciaal zijn voor de beroepsuitoefening. Zonder deze competenties kan de zorgverlener bij de uitoefening van het beroep een gevaar vormen voor de veiligheid van de zorgconsument. Deze competenties zijn beschreven in de Regeling periodieke registratie Wet BIG. Op basis van deze Regeling wordt bepaald hoe de cruciale kerncompetenties worden geschoold en getoetst. Onderstaand figuur toont een globaal overzicht van beide paden.

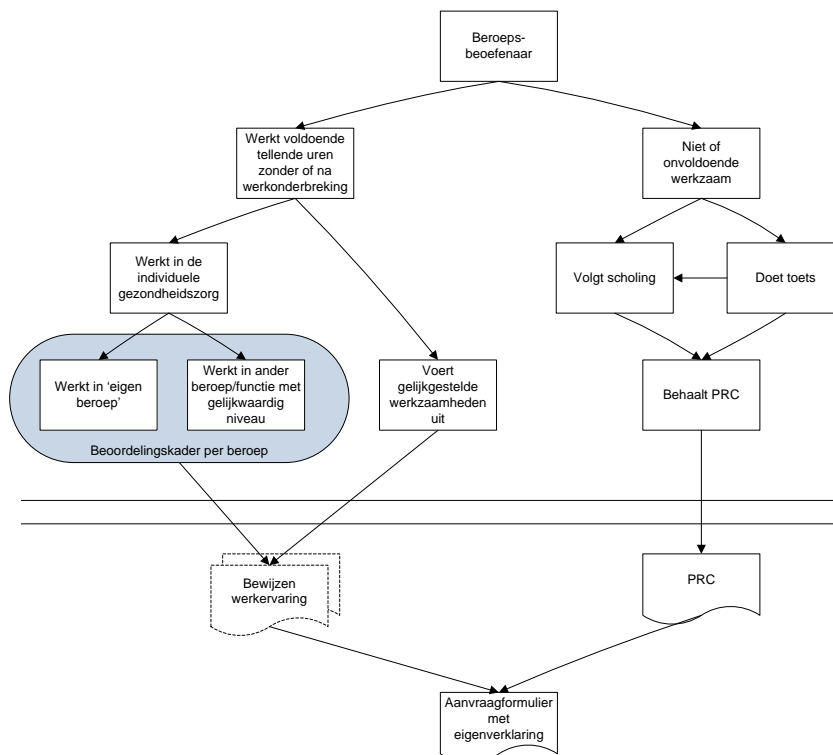

1.3 Werkervaring

De zorgverlener die in de periode van vijf jaar voorafgaande aan de uiterste herregistratiedatum (UHD) voldoende uren relevante werkzaamheden heeft verricht, kan aan de hand van dit beoordelingskader toetsen of zijn werkzaamheden voldoende zijn voor een aanvraag herregistratie op basis van werkervaring. De volgende hoofdstukken geven de zorgverlener een handvat bij het beoordelen van de eigen werkervaring.

1.4 Scholing

Als een zorgverlener onvoldoende uren relevante werkzaamheden heeft opgedaan om voor herregistratie in aanmerking te komen, kan hij een toets doen en / of specifieke scholing voor herregistratie volgen.

Het is niet nodig dat iedere zorgverlener opnieuw moet voldoen aan de opleidingseisen van de gehele opleiding en alle competenties weer moet bezitten die bij de initiële inschrijving in het BIG-register zijn vereist. Deze eis wordt ook niet gesteld aan zorgverleners die zich door jarenlange werkervaring hebben gespecialiseerd op een bepaald deelgebied van het beroep.

Bewijs scholing

Als bewijs dat de zorgverlener na toetsing of scholing weer beschikt over de vereiste kerncompetenties kan een Periodiek Registratie Certificaat (PRC) worden uitgereikt door een daartoe gerechtigde onderwijsinstelling. Dit PRC dient als bewijs dat de zorgverlener na toetsing of scholing nog steeds beschikt over de vereiste kerncompetenties voor het betreffende beroep. Een origineel PRC of een gewaarmerkte kopie hiervan, dat niet ouder is dan twee jaar, geldt als bewijs van scholing voor herregistratie. Enkel het PRC geeft geen recht op initiële registratie in het BIG-register. Voor initiële registratie in het BIG-register is het PRC in combinatie met een diploma dat recht geeft op registratie in het BIG-register nodig. In het kader van herregistratie beschikt het CIBG als beheerder van het BIG-register al over dit diploma. Actuele informatie over scholing is te vinden op <http://www.bigregister.nl>.

Voor verpleegkundigen die initieel zijn geregistreerd op basis van een MBO4 diploma, geldt een later behaald HBO-V diploma ook als een geldig bewijs voor herregistratie. De nieuwe UHD wordt dan bepaald door de datum van het HBO-V diploma (diplomadatum + vijf jaar).

1.5 Leeswijzer

Het beoordelingskader bestaat uit een algemeen deel en een beroepsspecifieke bijlage. Lees beide altijd in samenhang met elkaar.

In *hoofdstuk 1 en 2* staat algemene informatie over herregistratie.

De eisen voor herregistratie op basis van werkervaring worden per eis toegelicht:

1. **Individuele gezondheidszorg:** de werkzaamheden zijn verricht binnen de individuele gezondheidszorg. Een uitwerking van deze eis is te vinden in *hoofdstuk 3.1 'Individuele gezondheidszorg'*.
2. **Deskundigheidsgebied:** de werkzaamheden vallen binnen het deskundigheidsgebied van het betreffende beroep. Dit is nader uitgewerkt in *hoofdstuk 3.2 'Eisen aan het deskundigheidsgebied'* en in *hoofdstuk 8*.
3. **Niveau:** de werkzaamheden zijn ten minste uitgevoerd op het niveau van het beroep waarvoor herregistratie wordt aangevraagd. Dat wil zeggen op het niveau van de eindtermen van de opleiding waarvan het diploma recht geeft op inschrijving in het BIG-register. Deze eis is nader uitgewerkt in *hoofdstuk 3.3 'Niveau van de werkzaamheden'*.

4. **Uren relevante werkervaring:** de werkzaamheden voldoen aan de urennorm die per beroep is vastgesteld. Rekenvoorbeelden worden gegeven om de zorgverlener te ondersteunen bij het invullen van het herregistratieaanvraagformulier. Er wordt onderscheid gemaakt tussen werken in loondienst en als zelfstandig gevestigde. Voor beide groepen gelden andere regels ten aanzien van de te tellen uren werkervaring. Deze eis is nader uitgewerkt in *hoofdstuk 4 'Vaststellen van gewerkte uren'*.

Hoofdstuk 5 'Gelijkgestelde werkzaamheden' is een nadere uitwerking van de werkzaamheden van docenten en promovendi. Deze werkzaamheden zijn aangemerkt als gelijkgestelde werkzaamheden en mogen tellen als relevante werkervaring voor herregistratie.

In *hoofdstuk 6 'Erkend specialist'* staat het overzicht van erkende specialismen. Zorgverleners met een erkend specialisme hoeven zich niet te herregistreren in het BIG-register. De betreffende Specialisten Registratie Commissies beoordelen de aanvragen voor herregistratie in het specialistenregister. Zolang een zorgverlener geregistreerd staat in het specialistenregister heeft deze een zichtbare BIG-registratie. Wanneer het specialisme wordt doorgehaald, ontvangt de zorgverlener van het CIBG het verzoek om een aanvraag herregistratie in het BIG-register voor het basisberoep in te dienen.

In *hoofdstukken 7 en 8* van het beroepsspecifieke deel is het deskundigheidsgebied verder uitgewerkt.

In *hoofdstuk 9* van het beroepsspecifieke deel wordt afgesloten met de casuïstiek.

2 Herregistratie

In dit hoofdstuk wordt ingegaan op het belang van de uiterste herregistratiedatum en waarop deze is gebaseerd. Verder wordt uitgelegd hoe de aanvraagprocedure voor herregistratie verloopt, wat er gebeurt als de zorgverlener zich niet herregistreert en wat dat betekent.

2.1 Uiterste herregistratiedatum

2.1.1 Belang uiterste herregistratiedatum (UHD)

Voor elke registratie in het BIG-register is een UHD vastgesteld. Deze datum geeft aan op welk moment (opnieuw) herregistratie voor het beroep moet zijn aangevraagd. Zorgverleners moeten iedere vijf jaar aantonen dat zij nog steeds aan de gestelde eisen voldoen.

Als op de UHD geen herregistratie is aangetekend en er geen aanvraag voor herregistratie in behandeling is, wordt de registratie in het BIG-register doorgehaald. De reden van doorhaling is aangetekend in de doorgehaalde registratie. Doorhaling op eigen verzoek of wegens niet herregistreren wordt niet gepubliceerd door het CIBG. Wel wordt dit vermeld wanneer de zorgverlener een verklaring aanvraagt. De zorgverlener is dan via de zoekfunctie op de website niet meer zichtbaar in het BIG-register. De beroepstitel mag na doorhaling in het BIG-register gevoerd worden onder de voorwaarde dat hieraan de term 'niet praktiserend' (voluit geschreven) is toegevoegd.

2.1.2 Eerste bepaling uiterste herregistratiedatum

Nederlandse diploma's:

Voor alle beroepen die zijn of worden geregistreerd op basis van een Nederlands diploma, is de UHD gelijk aan vijf jaar na datum diploma (dit is de datum zoals vermeld op het diploma achter de plaatsnaam). Bij het van kracht worden van de regelgeving met betrekking tot periodieke registratie en bij elke registratie daarna wordt de UHD als volgt bepaald:

- De regelgeving voor fysiotherapeuten, verloskundigen en verpleegkundigen is op 1 januari 2009 van kracht geworden. Alleen voor diploma's die zijn afgegeven vóór 1 januari 2009 geldt dat de UHD 31 december 2013 was.
- Omdat de regelgeving voor apothekers, gezondheidszorgpsychologen, psychotherapeuten en tandartsen op 1 januari 2012 van kracht is geworden, geldt voor diploma's die zijn afgegeven vóór 1 januari 2012 dat de UHD 31 december 2016 is.
- Omdat de regelgeving voor artsen een jaar is uitgesteld, geldt voor diploma's die voor deze beroepsgroep zijn afgegeven vóór 1 januari 2013 dat de UHD verschoven is naar 31 december 2017.

Buitenlandse diploma's:

- Als registratie in het BIG-register heeft plaatsgevonden of plaatsvindt op basis van automatische erkenning van het diploma, dan is de UHD gelijk aan vijf jaar na diploma datum;
- Als registratie in het BIG-register heeft plaatsgevonden of plaatsvindt op basis van een door de minister afgegeven erkenning van beroepskwalificatie, dan is de UHD gelijk aan vijf jaar na datum afgifte erkenning beroepskwalificatie;
- Als registratie in het BIG-register heeft plaatsgevonden of plaatsvindt op basis van een verklaring van vakbekwaamheid, dan is de UHD gelijk aan vijf jaar na datum afgifte verklaring van vakbekwaamheid;
- Bij diploma's ouder dan vijf jaar (ongeacht of het een Nederlands of een buitenlands diploma betreft) moet bij de aanvraag voor registratie in het BIG-register meteen worden

aangetoond dat aan de eisen voor herregistratie is voldaan. De UHD is dan gelijk aan vijf jaar na afgifte van de positieve beschikking.

Verklaring van vakbekwaamheid (bij sommige buitenlandse diploma's):

Bij zorgverleners die een BIG-registratie aanvragen op basis van een verklaring van vakbekwaamheid wordt de UHD bepaald door de datum waarop de zorgverlener deze verklaring van vakbekwaamheid heeft verkregen en niet door de datum van het diploma. Vijf jaar na de verkrijging van de verklaring is de eerste UHD.

Zorgverleners die een BIG-registratie aanvragen op basis van een verklaring van vakbekwaamheid worden soms in eerste instantie 'geclausuleerd' ingeschreven. Dat wil zeggen dat zij aan bepaalde voorwaarden moeten voldoen om een 'ongeclausuleerde inschrijving' te krijgen. Pas als de zorgverlener heeft aangetoond dat aan de gestelde voorwaarden is voldaan, wordt de inschrijving omgezet in een 'ongeclausuleerde inschrijving'. De uiterste herregistratie datum wordt bepaald door de datum van afgifte van de verklaring van vakbekwaamheid (datum besluit + vijf jaar). De werkzaamheden tijdens een geclausuleerde registratie mogen meetellen voor herregistratie mits de zorgverlener functioneel zelfstandig mag werken in het betreffende beroep. Dit wordt per geval beoordeeld aan de hand van aangeleverde bewijsstukken.

2.1.3 Volgende bepaling uiterste herregistratiedatum

Als een verzoek tot herregistratie leidt tot aantekening van herregistratie in het BIG-register dan wordt een nieuwe UHD vastgesteld. De nieuwe UHD is gelijk aan vijf jaar na de datum van afgifte van de positieve beschikking waarmee de herregistratie aan de zorgverlener wordt bevestigd.

Er is één uitzondering op deze regel. Als een MBO4 verpleegkundige een HBO-V diploma aanlevert als bewijs voor scholing, is de nieuwe UHD gelijk aan vijf jaar na de datum van het HBO-V diploma.

2.2 Herregistratie: oproep en procedure

2.2.1 Oproep

Uiterlijk zes maanden voor de UHD verstuurt het CIBG/BIG-register per post de eerste oproep voor herregistratie in het BIG-register. Deze brief gaat naar het adres zoals vermeld in de gemeentelijke basisadministratie persoonsgegevens. Het is essentieel dat buitenlandse contactgegevens in het BIG-register actueel worden gehouden door de zorgverlener.

Eerste herinnering

Als 12 weken voor het verstrijken van de UHD geen aanvraag voor herregistratie is ontvangen, dan stuurt het CIBG/BIG-register per post de eerste herinnering. Hierin staat ook dat het CIBG/BIG-register van plan is om uw registratie in het BIG-register door te halen wanneer uw UHD is bereikt. U heeft dan nog tot de UHD de tijd om een aanvraag in te dienen.

Tweede herinnering tevens besluit tot doorhaling

Als zes weken voor het verstrijken van de UHD geen aanvraag voor herregistratie is ontvangen, dan stuurt het CIBG/BIG-register per post de tweede, en laatste, herinnering. Deze laatste schriftelijke herinnering bevat meteen ook het besluit tot doorhalen. In deze brief staat dat de inschrijving in het BIG-register wordt doorgehaald als binnen zes weken geen herregistratie is aangevraagd.

Geen herregistratie

De BIG-registratie wordt doorgehaald als er geen aanvraag voor herregistratie is ontvangen voordat de UHD is verstreken. Er wordt geen aparte brief meer verzonden die de doorhaling bevestigt. Na doorhaling is de BIG-registratie niet meer zichtbaar in het BIG-register. De rechten en plichten van het beroep waarmee de zorgverlener stond ingeschreven zijn niet meer van toepassing. De beroepstitel mag zonder BIG-registratie alleen gebruikt worden als hieraan de woorden 'niet praktiserend' (voluit geschreven) zijn toegevoegd.

2.2.2 Procedure

Het aanvraagformulier voor herregistratie is via DigiD of BIG-login beschikbaar en kan online ingevuld en verstuurd worden. Zorgverleners die niet in staat zijn online hun aanvraag te doen, kunnen via het Klant Contact Centrum een papieren aanvraagformulier aanvragen. Bij de aanvraag worden geen bewijsstukken meegestuurd. Als de aanvraag van de zorgverlener in de steekproef valt, verzoekt het CIBG/BIG-register in een aparte brief (per e-mail of per post indien de zorgverlener heeft gekozen voor correspondentie per post) om bewijsstukken ter onderbouwing van de aanvraag. Binnen zes weken na ontvangst van deze brief moeten de bewijsstukken per post worden aangeleverd.

Tijdens het behandelen van de aanvraag voor herregistratie die voor het verstrijken van de UHD is ingediend, wordt de BIG-registratie niet doorgehaald. Het indienen van een bezwaar na het verstrijken van de UHD heeft geen opschortende werking met betrekking tot de bestreden beslissing. De doorhaling blijft dus gehandhaafd.

Bewijsstukken onvoldoende

Indien er geen bewijsstukken zijn aangeleverd of de aangeleverde bewijsstukken onvoldoende bewijs leveren, krijgt de zorgverlener weer een brief van het CIBG/BIG-register. De zorgverlener krijgt hierbij de gelegenheid om aanvullende bewijsstukken aan te leveren. Binnen zes weken na ontvangst van deze brief moeten de bewijsstukken per post worden aangeleverd.

Bewijsstukken wederom onvoldoende

Indien de aangeleverde bewijsstukken wederom onvoldoende zijn, krijgt de zorgverlener nogmaals de gelegenheid om aanvullende bewijsstukken aan te leveren. Hierop kan de zorgverlener binnen zes weken reageren, door alsnog de juiste aanvullende bewijsstukken aan te leveren. De zorgverlener wordt geïnformeerd dat na deze fase een definitief besluit volgt.

Besluit

Zolang de zorgverlener zijn aanvraag niet intrekt, wordt een aanvraag altijd afgesloten met een besluit. De zorgverlener krijgt een van de volgende besluiten:

- Een toewijzing van herregistratie: zorgverlener voldoet aan de eisen en wordt geherregistreerd.
- Een afwijzing van de aanvraag: zorgverlener voldoet niet aan de eisen en wordt niet geherregistreerd. De registratie wordt doorgehaald bij het bereiken van de UHD of op de datum van het besluit tot afwijzing (als de UHD reeds is verstreken).
- Een besluit om de aanvraag niet in behandeling te nemen: zorgverlener heeft de kosten van de aanvraag niet op tijd betaald of heeft geen enkel bewijsstuk aangeleverd om te kunnen beoordelen.

Beslistermijn

Er wordt binnen acht weken na ontvangst van de aanvraag een beslissing genomen. De termijn waarbinnen het CIBG/BIG-register wacht op bewijsstukken van de zorgverlener is hierbij niet inbegrepen.

Bezwaar

Als de zorgverlener het niet eens is met een besluit, kan hij in bezwaar gaan tegen dit besluit. Dit moet binnen zes weken na de datum die bovenaan het besluit staat. In het besluit staat hoe de zorgverlener bezwaar kan maken. Door bezwaar te maken, wordt niet voorkomen dat de registratie wordt doorgehaald.

Opnieuw inschrijven in het BIG-register na doorhaling

Opnieuw inschrijven (registratie na doorhaling) in het BIG-register is mogelijk. Hiervoor gelden dezelfde criteria als voor herregistratie. Nederlandse werkervaring telt alleen mee als die is opgedaan tijdens registratie in het BIG-register. Op www.bigregister.nl/herregistratie staat de informatie per beroep.

Nota bene

Het CIBG/BIG-register verstuurt de correspondentie per e-mail of per post. De zorgverlener geeft de voorkeur zelf aan bij de aanvraag en moet zelf zorgen voor het actueel houden van de contactgegevens (e-mailadres, telefoonnummer of eventueel buitenlands adres). Deze gegevens kunnen te allen tijde aangepast worden door de zorgverlener zelf. In het digitale dossier staat alle correspondentie met het BIG-register.

3 Werkervaring: algemeen geldende criteria

De werkervaringseis heeft zowel betrekking op het aantal uren dat gewerkt is, als op de inhoud van het werk dat is verricht. Om mee te mogen tellen moeten de werkzaamheden aan vier eisen voldoen:

1. ze liggen op het gebied van de individuele gezondheidszorg;
2. ze vallen binnen het deskundigheidsgebied van het beroep waarvoor herregistratie wordt aangevraagd;
3. ze worden minstens op hetzelfde niveau uitgevoerd als het niveau van de opleiding van het beroep waarvoor herregistratie wordt aangevraagd.
4. de werkzaamheden zijn uitgevoerd tijdens een registratie in het desbetreffende wettelijke register van het land waarin de werkervaring is opgedaan.

Er wordt geen onderscheid gemaakt in betaald werk of vrijwilligerswerk. In beide gevallen geldt dat uitgevoerde werkzaamheden aangetoond moeten kunnen worden.

De aspecten individuele gezondheidszorg, deskundigheidsgebied, het niveau en actieve registratie, worden in dit hoofdstuk verder toegelicht.

3.1 Individuele gezondheidszorg

In artikel 1 van de Wet BIG wordt omschreven wat onder handelingen op het gebied van de individuele gezondheidszorg wordt verstaan. Dit artikel luidt als volgt:

1. In deze wet en de daarop berustende bepalingen worden onder handelingen op het gebied van de individuele gezondheidszorg naast de bij punt 2 omschreven handelingen verstaan alle andere verrichtingen - het onderzoeken en het geven van raad daaronder begrepen -, rechtstreeks betrekking hebbende op een persoon en ertoe strekkende diens gezondheid te bevorderen of te bewaken.
2. In deze wet en de daarop berustende bepalingen worden onder handelingen op het gebied van de geneeskunst verstaan:
 - oalle verrichtingen - het onderzoeken en het geven van raad daaronder begrepen - rechtstreeks betrekking hebbende op een persoon en ertoe strekkende hem van een ziekte te genezen, hem voor het ontstaan van een ziekte te behoeden of zijn gezondheidstoestand te beoordelen, dan wel verloskundige bijstand te verlenen;
 - o het bij een persoon afnemen van bloed of wegnemen van weefsel voor andere doeleinden dan die, bedoeld onder a;
 - o het wegnemen van weefsel bij een overledene en het verrichten van sectie.

Niet voor alle werkzaamheden is direct vast te stellen of zij kunnen worden gerekend tot de individuele gezondheidszorg. Een kernelement om te kunnen gelden als 'individuele gezondheidszorg', is dat deze zorg rechtstreeks betrekking heeft op een persoon. De uitgevoerde handelingen zijn in principe individueel gericht of bij de uitvoering moet rekening worden gehouden met individuele verschillen tussen zorgvragers. Werkzaamheden die zijn gericht op bevolkingsgroepen of de gehele bevolking vallen niet onder het begrip individuele gezondheidszorg. Een tweede kernelement is dat het bij de werkzaamheden moet gaan om het bevorderen, bewaken of beoordelen van de gezondheid van een persoon.

Ter verduidelijking van dit begrip wordt een aantal specifieke situaties toegelicht. Voor de genoemde situaties geldt uiteraard dat de werkzaamheden die worden uitgevoerd moeten voldoen aan de overige eisen voor herregistratie. In de beschreven voorbeelden ligt de focus op de eis dat de werkzaamheden moeten worden verricht binnen de individuele gezondheidszorg.

3.1.1 Teamleiders, direct leidinggevende en coördinatoren

In de omschrijving van het begrip individuele gezondheidszorg wordt niet expliciet als eis gesteld dat er altijd rechtstreeks contact moet zijn met de patiënt. Een zorgverlener die uitvoerende zorgverleners aanstuurt, superviseert of hun werkzaamheden direct coördineert kan worden gezien als werkend in de individuele gezondheidszorg. Voorwaarden waaraan hierbij moet zijn voldaan zijn:

- de uitgevoerde werkzaamheden hebben direct te maken met zorg voor personen;
- de werkzaamheden die worden aangestuurd, gecoördineerd of gesuperviseerd horen bij het beroep waarmee de leidinggevende, coördinator of supervisor is ingeschreven in het BIG-register.

Met andere woorden: alleen de leidinggevende / coördinerende werkzaamheden ten aanzien van andere BIG-geregistreerde zorgverleners kunnen meetellen voor herregistratie.

Dit betekent dat de taken van teamleiders, direct leidinggevend en zorgverleners met een coördinerende functie meestal kunnen worden gezien als uitgevoerd op het gebied van de individuele gezondheidszorg.

De taken van een afdelingshoofd dat sturing geeft aan teamleiders en leidinggevend en of van een manager in een (grotere) zorginstelling, worden meestal niet gezien als individuele gezondheidszorg omdat de afstand tot de zorgvrager te groot is.

Voorbeelden:

Als hoofd van een team geeft de zorgverlener direct leiding aan zorgverleners die werkzaamheden binnen het deskundigheidsgebied uitvoeren met een opleiding op hetzelfde niveau: de werkzaamheden van het hoofd mogen **wel** worden meegeteld omdat deze direct te maken hebben met de verpleegkundige zorg aan personen.

Zorgverlener geeft direct leiding aan een aantal zorgverleners met een lager opleidingsniveau: werkzaamheden tellen **niet** mee omdat er geen leiding wordt gegeven aan het leveren van zorg op hetzelfde niveau. Als de zorgverlener naast leiding geven zelf actief is in de zorg op het juiste niveau en binnen het deskundigheidsgebied, mogen deze uren wel meetellen.

Als hoofd of manager van een team geeft de zorgverlener direct leiding aan zorgverleners met een hoger opleidingsniveau dan het vereiste niveau voor het beroep waarvoor herregistratie wordt aangevraagd: de werkzaamheden mogen **niet** automatisch meegeteld worden. Dat het een hoger opleidingsniveau betreft, betekent niet per definitie dat de werkzaamheden dan nog steeds binnen het deskundigheidsgebied behoren.

Zorgverlener is lid van De Raad van Toezicht of de Raad van Bestuur van een ziekenhuis of zorginstelling: de uren in die functie mogen **niet** meetellen.

3.1.2 Preventieve gezondheidszorg

Werkzaamheden op het gebied van de preventieve gezondheidszorg mogen niet altijd worden gerekend tot individuele gezondheidszorg. Als werkzaamheden sterk individueel zijn gericht of als in de werkzaamheden rekening moet worden gehouden met verschillend verwerkingsgedrag, dan worden de werkzaamheden veelal gerekend tot de individuele gezondheidszorg. Werkzaamheden die vooral zijn gericht op groepen (risicogroepen of zelfs de gehele bevolking) worden deze niet gerekend tot de individuele gezondheidszorg. Alleen als deze zorgverleners vanuit hun beroep rekening moeten houden met de individuele verschillen tussen patiënten of cliënten is er sprake van individuele gezondheidszorg.

Voorbeelden:

Fysiotherapeut begeleidt mensen in het sporten na een medische ingreep: mag **wel** worden gezien als individuele gezondheidszorg, omdat in de begeleiding rekening wordt gehouden met verschillende reacties van cliënten (coping gedrag).

Fysiotherapeut geeft voorlichting over sporten na een medische ingreep (presentaties, ontwerp campagnes): mag **niet** worden gezien als individuele gezondheidszorg, omdat de werkzaamheden groepsgericht zijn. Er wordt geen rekening gehouden met verschillen tussen de individuen in de groep.

3.1.3 (Wetenschappelijk) onderzoek

Onderzoek wordt niet gerekend tot individuele gezondheidszorg. Als er sprake is van onderzoek waarbij proefpersonen betrokken zijn, mogen werkzaamheden onder voorwaarden (gedeeltelijk) wel worden meegeteld.

Deze voorwaarden zijn:

- er moet sprake zijn van proefpersonen bij het onderzoek;
- deze personen worden individueel begeleid door de zorgverlener;
- het is de taak van de zorgverlener om de gezondheidstoestand van de proefpersonen te bewaken en zo nodig relevante actie te ondernemen en/of de zorgverlener voert voorbehouden handelingen uit in de vorm van het afnemen van bloed ten behoeve van geneesmiddelenbereiding of transfusie of in de vorm van het wegnemen van weefsel bij overledenen;
- er is sprake van relevant promotieonderzoek dat past binnen het deskundigheidsgebied van het beroep of daar voldoende raakvlakken mee heeft (zie *hoofdstuk 5.2*).

De werkzaamheden die gericht zijn op de bewaking van de gezondheidstoestand van de proefpersonen en het ingrijpen bij bedreigingen daarvan mogen worden gerekend tot de individuele gezondheidszorg.

Voorbeeld:

Een arts doet onderzoek naar de werking van geneesmiddelen (niet zijnde relevant promotieonderzoek). Hiervoor worden geneesmiddelen toegediend bij mensen. Ook wordt de werking aan de hand van vragen en medische tests vastgesteld. Dit mag gedeeltelijk worden gezien als individuele gezondheidszorg: de bewaking van de gezondheidstoestand van de proefpersoon en het zo nodig ingrijpen bij problemen als gevolg van de geneesmiddelen mogen worden meegeteld.

3.1.4 Afnemen van bloed of weefsel

In de Wet BIG worden een aantal handelingen benoemd die strikt genomen geen handelingen op het gebied van de individuele gezondheidszorg zijn, maar wel onder de reikwijdte van de Wet BIG vallen. Deze handelingen worden ook in het kader van herregistratie gerekend tot het domein van de 'individuele gezondheidszorg'. Concreet gaat het om het afnemen van bloed of het wegnemen van weefsel voor andere doeleinden dan het bevorderen of bewaken van de gezondheid en het wegnemen van weefsel bij een overledene en het verrichten van sectie. Als een zorgverlener binnen de functie waarin deze is aangesteld, deze handelingen uitvoert, betekent dit niet automatisch dat alle gewerkte uren mee mogen tellen voor herregistratie. Op grond van de functiebeschrijving wordt dan bepaald hoeveel procent van de gewerkte uren mogen meetellen voor herregistratie.

3.1.5 Kwaliteitszorg

De borging en verbetering van de kwaliteit van de zorg is een belangrijk aspect in het handelen van zorgverleners. Hierbij zijn de werkzaamheden niet altijd direct te relateren aan de zorg voor patiënten. Werkzaamheden die worden uitgevoerd op het gebied van kwaliteitszorg mogen worden gerekend tot de individuele gezondheidszorg mits de werkzaamheden direct gerelateerd zijn aan: het zorgproces; zorg die betrekking heeft op personen, en het deskundigheidsgebied van het beroep waarmee de zorgverlener is ingeschreven in het BIG-register. Aan alle drie de voorwaarden moet zijn voldaan.

3.1.6 Medisch adviseurs

Medisch adviseurs kunnen werkzaam zijn op verschillende maatschappelijke terreinen, zoals bij:

- een zorgverzekeringsmaatschappij,
- een publieke (zorg)instantie; of
- een particulier letselschadebureau.

Hoewel voor de werkzaamheden van medisch adviseurs actuele kennis van het deskundigheidsgebied noodzakelijk is, zijn niet alle werkzaamheden gericht op het bevorderen, bewaken of beoordelen van de gezondheid van een individu. De werkzaamheden mogen daarom niet altijd meegeteld worden voor herregistratie. Alleen werkzaamheden die aantoonbaar effect op de persoon hebben, mogen meetellen voor herregistratie. Dit verschilt per beroepsgroep en daarom is de functie van medisch adviseur uitgewerkt in het beroepsspecifieke deel van de beroepen waarop dit van toepassing is.

3.2 Eisen aan het deskundigheidsgebied

Bij het opdoen van werkervaring gaat het erom dat de zorgverlener door de combinatie van opgedane kennis en ontwikkelde vaardigheden voldoende bekwaam blijft om het betrokken beroep uit te oefenen. Om die reden moeten de werkzaamheden zijn uitgevoerd binnen het deskundigheidsgebied van het beroep waarvoor de zorgverlener herregistratie in het BIG-register aanvraagt.

Bij de afbakening van het deskundigheidsgebied wordt beoordeeld of de competenties volgens de functieomschrijving van de zorgverlener overeenkomen met de competenties behorend tot het deskundigheidsgebied van het beroep waarvoor herregistratie is aangevraagd.

Hieronder volgt per beroep een omschrijving van het deskundigheidsgebied zoals dit is opgenomen in de Wet BIG. Een verdere uitwerking van het deskundigheidsgebied is per beroep uitgewerkt in het beroepsspecifieke deel.

Apotheker (artikel 23 Wet BIG)

Tot het gebied van deskundigheid van de apotheker worden gerekend het bereiden van geneesmiddelen, het bewaren van geneesmiddelen onder de daarvoor volgens de stand van de wetenschap geschikte omstandigheden, het rechtstreeks verstrekken of doen bezorgen van geneesmiddelen aan de patiënt voor wie het bedoeld is, dan wel aan aangewezen zorgverleners voor toediening aan hun patiënten, het geven van advies aan de patiënten aan wie geneesmiddelen ter hand worden gesteld over het gebruik daarvan, het bewaken van het gebruik van de aan patiënten ter hand gestelde geneesmiddelen.

Arts (artikel 19 Wet BIG)

Tot het gebied van deskundigheid van de arts wordt gerekend het verrichten van handelingen op het gebied van de geneeskunst. In de gevallen waarin de arts op grond van de Geneesmiddelenwet bevoegd is geneesmiddelen ter hand te stellen, behoort het ter hand stellen mede tot het gebied van zijn deskundigheid.

Fysiotherapeut (artikel 29 Wet BIG)

Tot het gebied van deskundigheid van de fysiotherapeut wordt gerekend het verrichten van bij algemene maatregel van bestuur omschreven handelingen op het gebied van de fysiotherapie, voor zover zij liggen op het gebied van de geneeskunst.

Tot het gebied van deskundigheid van de fysiotherapeut wordt mede gerekend het verrichten van handelingen, rechtstreeks betrekking hebbende op een persoon en ertoe strekkende diens gezondheidstoestand te bevorderen of te bewaken, welke overeenkomen met de hiervoor omschreven handelingen, maar niet liggende op het gebied van de geneeskunst.

Gezondheidszorgpsycholoog (artikel 25 Wet BIG)

Tot het gebied van deskundigheid van de gezondheidszorgpsycholoog wordt gerekend het verrichten van psychologisch onderzoek, het beoordelen van de resultaten daarvan alsmede het toepassen van bij algemene maatregel van bestuur aangewezen psychologische behandelingsmethoden ten aanzien van een persoon met het oog op diens gezondheidstoestand.

Psychotherapeut (artikel 27 Wet BIG)

Tot het gebied van deskundigheid van de psychotherapeut wordt gerekend het onderzoeken en het volgens bij algemene maatregel van bestuur aangewezen methoden beïnvloeden van stemmingen, gedragingen en houdingen van een persoon met een psychische stoornis, afwijking of klacht, teneinde deze te doen verdwijnen of te verminderen.

Tandarts (artikel 21 Wet BIG)

Tot het gebied van deskundigheid van de tandarts wordt gerekend het verrichten van handelingen op het gebied van de tandheelkunst.

Verloskundige (artikel 31 Wet BIG)

Tot het gebied van deskundigheid van de verloskundige wordt gerekend:

- a. het verrichten van handelingen op het gebied van de verloskunst;
- b. het verrichten van andere handelingen.

Verpleegkundige (artikel 33 Wet BIG)

Tot het gebied van deskundigheid van de verpleegkundige wordt gerekend:

- a. het verrichten van handelingen op het gebied van observatie, begeleiding, verpleging en verzorging;
- b. het ingevolge opdracht van een beroepsbeoefenaar op het gebied van de individuele gezondheidszorg verrichten van handelingen in aansluiting op diens diagnostische en therapeutische werkzaamheden.

De beroepsspecifieke delen (hoofdstuk 7 tot en met 9) dienen als hulpmiddel om te toetsen of de uitgevoerde werkzaamheden vallen onder het deskundigheidsgebied van de betreffende beroepsgroep en de uren dus mogen worden meegeteld voor herregistratie.

3.2.1 Dubbele registratie in het BIG-register

Als een zorgverlener met meer dan één basisberoep is ingeschreven in het BIG-register (bijvoorbeeld gezondheidszorgpsycholoog en psychotherapeut, verpleegkundige en verloskundige, medisch specialist en psychotherapeut, of tandheekkundig specialist en arts), moet herregistratie per beroep worden aangevraagd. Voor het beroep waarvoor de specialistenstatus geldt zie *hoofdstuk 6 'Erkend specialist'*.

Voor elke aanvraag voor herregistratie van het basisberoep moet worden voldaan aan de gestelde eisen voor het specifieke beroep. Als er overlap is in het deskundigheidsgebied van twee beroepen, dan mogen gewerkte uren voor beide registraties meetellen. Voorwaarde hiervoor is dat de werkzaamheden in beide gevallen voldoen aan alle gestelde eisen voor herregistratie.

3.2.2 Waarneming

Een zorgverlener die als waarnemer werkt mag alle werkzaamheden tellen die vallen binnen het deskundigheidsgebied. De waarnemingsdiensten mogen echter niet gecompenseerd zijn met verlof; dan tellen ze niet mee. Een waarnemer die als ZZP-er de waarnemingstaken uitvoert mag ook uren tellen voor bedrijfsvoering, deskundigheidsbevordering, verlof en ziekte. Deze uren moet de zorgverlener wel kunnen aantonen indien er om bewijsstukken wordt gevraagd.

3.2.3 Niet reguliere behandelwijzen of alternatieve zorg

De uren mogen worden meegerekend indien zij binnen het deskundigheidsgebied van het betreffende beroep vallen. Het verlenen van zorg die niet tot de reguliere gezondheidszorg wordt gerekend mag niet als relevante werkervaring voor herregistratie in het BIG-register worden geteld. Hiertoe behoren homeopathie en acupunctuur maar ook andere interventies en therapieën die niet passen binnen de kaders van het deskundigheidsgebied waarvoor de zorgverlener in het BIG-register geregistreerd is. Bij twijfel kan de relevante beroepsorganisatie adviseren. Bijvoorbeeld als een osteopaat herregistratie aanvraagt, kan de KNGF advies op verzoek van het CIBG uitbrengen.

Zorgverleners die zowel reguliere als niet-reguliere behandelwijzen toepassen kunnen in het kader van herregistratie alleen werkzaamheden meetellen die tot de reguliere gezondheidszorg behoren. Dit dient tot uiting te komen als een percentage van het totaal aan werkzame uren. Meer informatie staat in het beroepspecifieke deel.

3.2.4 Volle omvang deskundigheidsgebied

Het is niet noodzakelijk dat de zorgverlener alle handelingen zoals omschreven in het *hoofdstuk 3.2 'Eisen aan het deskundigheidsgebied'* uitvoert. Zeker met toenemende specialisatie zullen zich steeds meer situaties voordoen waarbij de zorgverlener slechts een specifiek deel van deze handelingen verricht. Dit is geen belemmering voor herregistratie mits de handelingen die wel door de zorgverlener worden uitgevoerd vallen binnen het deskundigheidsgebied, worden uitgevoerd binnen de individuele gezondheidszorg en worden uitgevoerd op het juiste niveau.

3.3 Niveau van de werkzaamheden

De werkzaamheden moeten op het juiste niveau worden uitgevoerd. Het gaat hier om het niveau van de opleiding van het beroep waarvoor de zorgverlener is geregistreerd in het BIG-register. Voor verpleegkundigen is het niveau minimaal MBO4. Voor verloskundigen en fysiotherapeuten is dit minimaal HBO. Voor de overige beroepsgroepen (apothekers, artsen, gezondheidszorgpsychologen, psychotherapeuten en tandartsen) is dit minimaal WO niveau.

Deze eis is voornamelijk van belang als werkzaamheden worden uitgevoerd in een andere functie. Er wordt dan gekeken of de werkzaamheden zoals omschreven in de functieomschrijving binnen het relevante deskundigheidsgebied liggen en of de werkzaamheden op het juiste niveau zijn uitgevoerd.

De zorgverlener moet daadwerkelijk en aantoonbaar zijn aangesteld op het juiste niveau. Wanneer de zorgverlener aangesteld is in een functie op een lager niveau telt dit niet mee als relevante werkervaring. Belangrijk punt hierbij is dat bewijsstukken elkaar niet tegenspreken.

Voorbeelden:

Een verloskundige specialiseert zich op echoscopie: tot het deskundigheidsgebied van de verloskundige behoort het verrichten van handelingen op het gebied van de verloskunst en andere handelingen gericht op een optimale uitkomst van de zwangerschap. Het verrichten van echo's is een van de activiteiten die een verloskundige hierbij kan uitvoeren. Als een verloskundige zich specialiseert op echoscopie, mogen deze werkzaamheden dan tellen voor de herregistratie als verloskundige?

Hiervoor moet aan de drie eerder genoemde voorwaarden zijn voldaan:

- **Individuele gezondheidszorg:**
het maken van de echo's moet zijn gericht op individuele patiënten.
- **Deskundigheidsgebied:**
het verrichten van echo's moet zijn gericht op het verkrijgen van een diagnose. Bijvoorbeeld in het kader van prenatale screening, waardoor het maken hiervan valt onder het medisch begeleiden van de zwangerschap. Het maken van zogenaamde pretecho's voldoet dus niet aan deze voorwaarde.
- **Niveau:**
de opleiding tot echoscopist wordt verzorgd op HBO-niveau. Voor verloskundigen geldt dat zij tenminste werkzaamheden moeten uitvoeren op HBO-niveau.

Een verpleegkundige werkt als verzorgende: tot het deskundigheidsgebied van de verpleegkundige behoort het verrichten van handelingen die behoren tot de verzorging. De werkzaamheden van een verpleegkundige die werkzaam is als (eerst verantwoordelijke) verzorgende in een verzorgingshuis of verpleeginrichting, voldoen in de meeste gevallen niet aan de werkervaringseis voor herregistratie. Weliswaar ligt een groot deel van de werkzaamheden in het verlengde van het deskundigheidsgebied zoals hiervoor beschreven. De werkzaamheden worden echter uitgevoerd op een te laag niveau (MBO-3).

3.4 Actieve registratie in een wettelijk register

Werkervaring telt alleen mee wanneer deze is opgedaan tijdens een actieve registratie in een wettelijk ingesteld register in het land waar de werkervaring is opgedaan. Dit geldt zowel voor Nederlandse als voor buitenlandse werkervaring. Als er in dat land geen wettelijk register bestaat, telt de werkervaring zonder registratie wel mee. Het is aan de zorgverlener om aan te tonen dat de werkervaring mag meetellen.

Voorbeeld:

Een tandarts wil herregistratie op basis van werkervaring opgedaan in Duitsland. Zijn werkzaamheden zijn op het juiste niveau en binnen het deskundigheidsgebied uitgevoerd. Hij heeft de afgelopen vijf jaar enkel in

Duitsland gewerkt en heeft geen andere werkervaring die hij kan aandragen. Echter heeft hij nooit geregistreerd gestaan in het wettelijke register voor tandartsen in Duitsland. Dit houdt in dat deze werkervaring niet kan dienen als bewijs voor herregistratie. Omdat er geen enkele andere werkervaring kan worden aangedragen, is herregistratie op basis van scholing de enige optie voor deze tandarts.

3.5 Buitenlandse werkervaring

Het van kracht worden van de regels voor herregistratie heeft ook effect op de eerste registratie van zorgverleners die zich in het BIG-register willen registreren op basis van een buitenlands diploma.

Werkzaamheden kunnen zowel in Nederland als daarbuiten worden uitgevoerd. Voor herregistratie maakt het niet uit of werkervaring is opgedaan in Nederland of in het buitenland. In beide gevallen telt de werkervaring alleen mee als deze voldoet aan de criteria voor herregistratie op basis van werkervaring zoals in dit beoordelingskader is toegelicht. Bijzondere aandacht verdient de voorwaarde dat het niveau waarop de werkzaamheden zijn uitgevoerd (minimaal) gelijk is aan het niveau van de Nederlandse opleiding.

Alle werkervaring die is opgedaan buiten Nederland geldt als buitenlandse werkervaring. Werkervaring die is opgedaan buiten de landen van de Europese economische ruimte¹ (EER) en Zwitserland moet voor advies voorgelegd worden aan de Commissie Buitenlands Gediplomeerden Volksgezondheid (CBGV). Werkervaring van fysiotherapeuten, gezondheidszorgpsychologen en psychotherapeuten van buiten Nederland wordt altijd voor advies voorgelegd aan deze commissie.

Bij de aanvraag van herregistratie op basis van buitenlandse werkervaring moet de zorgverlener altijd bewijsstukken leveren. Denk daarbij aan een functiebeschrijving en een bewijs dat er geen bevoegdheidsbeperkingen in het buitenland tegen de zorgverlener van kracht zijn (CCPS).

¹ Landen van de Europese Economische Ruimte (EER) zijn: België, Bulgarije, Cyprus, Denemarken, Duitsland, Estland, Finland, Frankrijk, Griekenland, Hongarije, Ierland, IJsland, Italië, Kroatië, Letland, Liechtenstein, Litouwen, Luxemburg, Malta, Nederland, Noorwegen, Oostenrijk, Polen, Portugal, Roemenië, Slowakije, Slovenië, Spanje, Tsjechië, Verenigd Koninkrijk, Zweden.

4 Vaststellen van gewerkte uren

In overleg met de beroepsorganisaties is in wet- en regelgeving het aantal uren werkervaring voor herregistratie vastgelegd dat voor de beroepsgroep als minimum wordt gesteld. Uitgangspunt hierbij is dat er een zodanig aantal uren gewerkt moet zijn, dat in redelijkheid van de zorgverlener verwacht kan en mag worden dat deze beschikt over voldoende (kern)competenties om het beroep volgens de geldende professionele standaard uit te oefenen. Het minimaal aantal uren relevante werkervaring per beroepsgroep is in overleg met de beroepsgroep vastgesteld op:

- Apothekers: 2080 uur
- Artsen: 2080 uur
- Fysiotherapeuten: 2080 uur
- Gezondheidszorgpsychologen: 3120 uur
- Psychotherapeuten: 3120 uur
- Tandartsen: 2080 uur
- Verloskundigen: 2080 uur
- Verpleegkundigen: 2080 uur

Een zorgverlener die in vijf jaar voorafgaande aan de aanvraag 2080 uur relevante werkervaring heeft opgedaan, heeft gemiddeld ongeveer acht uur per week gewerkt. Bij een minimum van 3120 uur is dat gemiddeld ongeveer 12 uur per week.

Bij het vaststellen van de uren gelden kaders zowel met betrekking tot het aantal uren als met betrekking tot de periode waarbinnen werkzaamheden zijn uitgevoerd. Een zorgverlener kan in loondienst zijn of werkzaam als zelfstandig ondernemer.

4.1 Kaders voor het bepalen van het aantal uren

Voor zorgverleners in loondienst of met een arbeidsovereenkomst wordt het aantal gewerkte uren bepaald op basis van de contractuele arbeidsduur per week. Voor zorgverleners die vrijwilligerswerk doen geldt een vrijwilligersovereenkomst als basis. Bij flexibele contracten kan de zorgverlener zelf een inschatting maken van de gemiddelde arbeidsduur per week, waarbij het uitgangspunt is dat deze op basis van feitelijke bewijzen van inzet onderbouwd kan worden.

Als er geen contractuele basis is, kan als alternatief worden gerekend met aantal cliëntcontacturen. Zelfstandig gevestigde zorgverleners mogen dit uren aantal vermeerderen met uren voor bedrijfsvoering², scholing, vakantie en ziekte. Door deze uren (binnen grenzen³) mee te tellen, wordt invulling gegeven aan de wens van de wetgever om zorgverleners die wel en niet in loondienst zijn zo veel mogelijk op gelijke wijze te behandelen.

4.2 Kaders voor het bepalen van de periode waarin de uren zijn gewerkt

Werkervaring mag alleen meetellen als deze is opgedaan in de periode van maximaal vijf jaar voorafgaande aan de UHD. Werkervaring die nog niet is opgedaan (toekomstige

2 Onder uren voor bedrijfsvoering vallen de uren die nodig zijn voor de voorbereiding, de nazorg en de administratieve afhandeling van een cliëntcontact.

3 Als voorbeeld: vakantie uren mogen alleen worden meegeteld als er in deze periode normaliter gewerkt zou zijn. Alleen uren die normaliter gewerkt zouden zijn, maar waarin nu verlof is genomen, mogen worden geteld. Hierbij is het aantal te tellen uren per jaar gemaximeerd op zes keer de gemiddelde arbeidsduur per week. Deskundigheidsbevordering mag niet onbeperkt worden meegeteld en moet in verhouding staan tot het aantal cliëntcontacturen.

werkervaring) en werkervaring opgedaan na de UHD (bij een lopende aanvraag) telt niet mee. Nederlandse werkervaring mag alleen meetellen indien de werkervaring is opgedaan tijdens een periode dat er een BIG-registratie is. Dit geldt ook voor buitenlandse werkervaring als er in het land waar de werkervaring is opgedaan een wettelijk register is.

Voorbeelden:

Voor een zorgverlener waarvan de UHD is bepaald op 31 december 2019, mag werkervaring vanaf 1 januari 2015 worden meegeteld. Werkervaring die voor die datum ligt, mag niet worden meegeteld;

Een zorgverlener is op 1 januari 2012 ingeschreven met een diploma van 1 januari 2011. De UHD is 1 januari 2016. Zorgverlener doet op 1 december 2015 een aanvraag herregistratie. De werkervaring mag dan tellen vanaf 1 januari 2012 tot en met 1 december 2015.

Het is toegestaan om het werk tussentijds één of meermaals te onderbreken. Hierbij geldt wel als eis dat een aaneengesloten absolute onderbreking maximaal twee jaar duurt en dat er in de overige tijd voldoende uren is gewerkt. Duurt de werkonderbreking langer dan twee jaar, dan telt de werkervaring die is opgedaan voor de werkonderbreking niet meer mee. Als de zorgverlener een werkonderbreking van twee jaar of langer voorziet, kan hij overwegen om vervroegd herregistratie aan te vragen.

4.3 Berekening van het aantal uren

Waar dit mogelijk is, wordt de zorgverlener bij de berekening van uren ondersteund in het webformulier waarmee de aanvraag voor herregistratie wordt ingediend. Zo worden de berekeningen van de maximaal mee te tellen uren voor ziekte en verlof en de verrekening van het percentage deskundigheidsgebied automatisch uitgevoerd. Bij de berekening van de gewerkte uren zijn twee manieren mogelijk:

- Uren worden berekend op basis van een contract waarin een aantal uren per week is opgenomen. Deze manier is bedoeld voor zorgverleners in loondienst of met een inhuurcontract.
- Uren worden berekend op basis van een totaal aantal op te geven uren (bijvoorbeeld cliëntcontacturen). Deze manier is bedoeld voor zorgverleners die zelfstandig gevestigd zijn of werken op basis van een flexibele arbeidsovereenkomst (oproep- of 0-urencontract).

4.3.1 Vaststellen van gewerkte uren in loondienst

Bij de berekening van het aantal uren dat meetelt als basis voor herregistratie, geldt de contractuele arbeidsduur als basis.

Voorbeeld:

Een zorgverlener heeft van 1 februari 2012 tot 5 maart 2014 een contract voor 32 uur per week. Het aantal contractuele uren bedraagt 3488. Dit aantal is berekend aan de hand van:

- het aantal gewerkte weken: 109
- het aantal uren per week: 32

Uren die dubbel worden uitbetaald (bijvoorbeeld bij overwerk) mogen niet dubbel worden meegeteld. Uren die op een ander moment met verlof worden gecompenseerd, mogen niet worden meegeteld.

Op te tellen uren

- Volgens de regelgeving mogen verschillende soorten verlof (zoals algemeen erkende feestdagen, zwangerschapsverlof of adoptieverlof) voor een beperkt gedeelte meetellen voor herregistratie.
- Voor zorgverleners in loondienst geldt dat het aantal verlofuren contractueel is vastgelegd. Ook deskundigheidsbevordering is de verantwoordelijkheid van de werkgever. Het uitgangspunt is dat hiervoor tijd is gereserveerd binnen het contract. Verlofuren en uren voor deskundigheidsbevordering mogen daarom voor zorgverleners in loondienst niet apart meetellen voor herregistratie.
- Waarnemingsdiensten mogen onder voorwaarden bij de contracturen worden opgeteld. Voorwaarden zijn dat de gewerkte uren niet zijn opgenomen in de contractuele uren en dat deze niet zijn gecompenseerd met verlof. Als aan deze voorwaarden is voldaan mag de tijd die de zorgverlener daadwerkelijk beschikbaar is geweest volledig worden meegeteld.

Af te trekken uren

Er zijn beperkingen voor het meetellen van niet gewerkte uren. Niet meegeteld mogen worden:

- ouderschapsverlof;
- langdurig zorgverlof;
- uren die worden gemaakt voor de medezeggenschapsraad;
- buitengewoon verlof (tenzij de uren worden besteed aan werkzaamheden die overeenkomen met werk binnen het beroep op het vereiste niveau);
- ziekte en vakantie als het meer is dan zes keer de gemiddelde arbeidsduur per week op jaarbasis.

Bij de aanvraag herregistratie moeten deze uren worden afgetrokken van de contractuele uren. De berekening van de uren voor een zorgverlener die op basis van een arbeidscontract werkt, wordt toegelicht met voorbeelden.

Voorbeeld meer dan zes weken ziek:

Een zorgverlener heeft van 28 januari 2014 tot 1 maart 2016 een contract voor 32 uur per week. De zorgverlener is 18 weken ziek geweest in de periode van 16 maart 2015 tot 20 juli 2015.

De zorgverlener zou op basis van zijn contract 3470 uur hebben gewerkt. In de genoemde periode heeft de zorgverlener echter 585 uur niet gewerkt wegens ziekte. Per jaar mag voor ziekte uren maximaal zes keer de gemiddelde arbeidsduur per week meetellen voor herregistratie.

De berekening van de uren die meetellen voor herregistratie is als volgt:

- | | |
|---|-------------|
| • Contracturen (109 weken x 32) | 3488 |
| • Aftrekuren in verband met ziekte | <u>384*</u> |
| • Totaal aantal uren voor herregistratie | 3077 |

Toelichting:

- *Aftrekuren i.v.m. ziekte: 6 weken x 32 uur = 192 uur (maximum). Werkelijk ziek 18 weken x 32 uur = 576. Aftrekuren zijn 576 - 192 = 384 uur.*

Rekenvoorbeeld:

Een tandarts met UHD 31 december 2016 werkt tussen 1 maart 2011 en 4 augustus 2013 bij een zorginstelling.

In deze periode zijn de volgende gegevens relevant:

- De tandarts heeft een contract voor 36 uur per week.
- De tandarts is drie keer ziek geweest
 - 12 oktober 2011 t/m 13 december 2011 (negen weken)
 - 2 februari 2012 t/m 11 april 2012 (tien weken)
 - 8 maart 2013 t/m 14 maart 2013 (één week)
- De tandarts is in de periode twee keer op vakantie geweest
 - 4 juli 2011 t/m 29 juli 2011 (vier weken)
 - 21 mei 2012 t/m 25 mei 2012 (één week)
- De tandarts heeft één keer een training van twee dagen gevolgd.

De berekening van de uren die meetellen voor herregistratie is als volgt:

- | | |
|---|-------------|
| • Contracturen (83 weken x 36) | 2988 |
| • Aftrekuren in verband met ziekte | 144 |
| • Totaal aantal uren voor herregistratie | 2844 |

Toelichting:

- *De tandarts mag alleen werkervaring opgeven vanaf 1 januari 2012.*
- *Het aantal contracturen wordt berekend door het aantal weken dat het contract loopt te vermenigvuldigen met de contracturen per week. Gerekend vanaf 1 januari 2012 zijn dat 83 weken x 36 uur.*
- *Aftrekuren i.v.m. ziekte: in totaal is in de relevante periode vanaf 1 januari 2012 11 weken (=396 uren) niet gewerkt door ziekte. Per jaar mag van de ziekte uren maximaal zes keer de gemiddelde arbeidsduur per week meetellen voor herregistratie.*
 - *De ziekte in 2011 ligt buiten de relevante periode voor herregistratie en wordt daarom niet betrokken bij de berekening.*
 - *In 2012 is de zorgverlener 360 uur (10 weken x 36 uur) ziek geweest. In 2012 mag maximaal 216 uur (6 weken x 36 uur) meetellen voor herregistratie.*
 - *Totaal: dit komt neer op een aftrek van 144 uur (360 uur – 216 uur) voor de ziekteperiode in 2012. In 2013 zat de zorgverlener onder het maximaal toelaatbare, waardoor er geen sprake is van aftrekuren.*
- *Verlof: per jaar mag van de verlofuren maximaal zes keer de gemiddelde arbeidsduur per week meetellen voor herregistratie. De tandarts zit met zijn verlof in 2012 onder dit maximum waardoor er geen sprake is van aftrekuren.*
- *Omdat de tandarts werkt op contractuele basis, is het uitgangspunt dat deskundigheidsbevordering valt binnen de contractuele uren. Hiervoor worden dus geen uren bijgeteld.*

4.3.2 Vaststellen van gewerkte uren als zelfstandig gevestigde

Een groot aantal zorgverleners in Nederland werkt als zelfstandig ondernemer. Deze zorgverleners hebben zich ingeschreven als zorgverlener bij de Kamer van Koophandel. Voor deze groep zorgverleners gelden andere regels voor het bepalen van het aantal gewerkte uren vergeleken met de zorgverleners in loondienst.

Bij de berekening van het aantal uren gelden de cliëntcontacturen als basis.

Voorbeeld:

Een psychotherapeut of gezondheidszorgpsycholoog heeft van 1 februari 2012 tot 1 maart 2014 gewerkt in een eigen praktijk en was hierbij niet in loondienst.

In deze periode hebben 3200 behandelingen plaatsgevonden met een gemiddelde zittingsduur van 1 uur. Om het totaal aantal gewerkte uren te kunnen vaststellen wordt het aantal behandelingen (3200) vermenigvuldigd met de gemiddelde duur van de zitting met de cliënt (1 uur). Het aantal cliëntcontacturen bedraagt 3200 uur. Dit aantal is bepaald aan de hand van:

- opgave aan verzekeraar, of
- accountantsverklaring, of
- een ander formeel document (zie website van het BIG-register voor meer informatie).

Alle periodes waarin is gewerkt als zelfstandig gevestigde worden bij elkaar opgeteld. Als een periode langer dan twee jaar aaneengesloten niet is gewerkt, mogen de uren van vóór deze periode niet worden meegeteld.

Op te tellen uren

Voor zelfstandig gevestigde zorgverleners geldt dat ziekte, verlofuren en uren voor deskundigheidsbevordering opgeteld mogen worden bij het aantal gewerkte uren. De berekening van het maximaal aantal te tellen uren voor ziekte, verlof en deskundigheidsbevordering gaat op basis van het gemiddelde aantal uren per week per kalenderjaar.

De volgende uren mogen worden opgeteld bij het aantal daadwerkelijk gewerkte uren:

- **Bedrijfsvoering**: dit zijn uren besteed aan de administratieve afhandeling van een cliëntencontact in verband met bedrijfsvoering (facturering, planning en logistiek: maximaal 15 %);
- **Waarnemingsdiensten**: de tijd die de zorgverlener daadwerkelijk beschikbaar is geweest mag volledig worden meegeteld. Hierbij mag geen dubbeltelling van uren plaatsvinden (dus getelde cliëntcontacturen of contracturen bij een werkgever mogen niet ook als waarnemingsuren worden geteld);
- **Vakantie/verlof**: werkelijk genoten uren met per jaar een maximum van zes keer de gemiddelde arbeidsduur per week.
- **Algemeen erkende feestdagen**: deze tellen mee voor herregistratie;
- **Ziekte**: werkelijk aantal uren niet gewerkt door ziekte met per jaar een maximum van zes keer de gemiddelde arbeidsduur per week;
- **Scholing**: uren voor deskundigheidsbevordering gericht op de individuele gezondheidszorg en het deskundigheidsgebied van het desbetreffende beroep. Aan deze uren wordt een maximum van 10 % gesteld dat is gerelateerd aan het aantal uren en waarnemingsuren;
- **Zwangerschapsverlof/ Bevallingsverlof**: volgens de Wet Arbeid en Zorg (WAZO);
- **Adoptieverlof**: - volgens de WAZO of de geldende CAO. ;
- **Kortdurend zorgverlof**: volgens de WAZO of de geldende CAO. Uren mogen worden meegeteld als het gaat om zeer bijzondere omstandigheden zoals aangegeven in artikel 4:1, eerste lid, van de WAZO. Ook kan het gaan om buitengewoon verlof in het kader van de WAZO als het verlof is besteed aan het uitvoeren van werkzaamheden die overeenkomen met werkzaamheden verricht binnen het beroep (bijvoorbeeld vrijwilligerswerk of studieverlof in verband met de uitoefening van de functie).

Als in CAO's afwijkende regels zijn vastgelegd, geldt de regeling van de CAO en niet de WAZO.

Af te trekken uren

Ook voor zelfstandig gevestigde zorgverleners gelden beperkingen voor het meetellen van niet gewerkte uren. Bij de aanvraag herregistratie blijven de volgende uren buiten beschouwing en mogen dus niet meegeteld worden bij het bepalen van de gewerkte uren:

- Ouderschapsverlof;
- Langdurig zorgverlof;
- Uren die worden gemaakt voor de medezeggenschapsraad;
- Buitengewoon verlof, tenzij de uren worden besteed aan werkzaamheden die overeenkomen met werk binnen het beroep op het vereiste niveau;
- Uren niet gewerkt door ziekte en vakantie als het meer is dan zes keer de gemiddelde arbeidsduur per week op jaarbasis.

Voorbeeld

Een zorgverlener die minimaal 2080 uur werkervaring moet aantonen werkt tussen 1 maart 2012 en 1 augustus 2013 (74 weken) in een praktijk en heeft geen vaste contractuele arbeidsduur. De volgende gegevens zijn relevant:

- Er zijn in deze periode 2030 cliëntcontacturen geweest exclusief 315 uur voor de voorbereiding en de nazorg;
- Er is zes keer een weekend waarnemingsdienst verricht van vrijdag 17:00 uur tot maandag 8:00 uur (per weekend 63 uren);
- De zorgverlener geeft 500 uur op voor bedrijfsvoering;
- De zorgverlener is in deze periode één keer ziek geweest:
 - 9 november 2012 t/m 18 november 2012 (één week);
- De zorgverlener is in deze periode vijf keer op vakantie geweest:
 - 4 juli 2012 t/m 29 juli 2012 (vier weken);
 - 10 oktober 2012 t/m 21 oktober 2012 (twee weken);
 - 18 december 2012 t/m 8 januari 2013 (twee in 2012 en één in 2013);
 - 13 februari 2013 t/m 17 februari 2013 (één week);
 - 21 mei 2013 t/m 25 mei 2013 (één week);
- De zorgverlener heeft in deze periode twee keer een beroepsinhoudelijke training van een halve dag gevolgd.

De berekening van de uren die meetellen voor herregistratie is als volgt:

Gewerkte uren:	
Cliëntcontacturen	2030
Waarnemingsuren (6 x 63)	378
Subtotaal	2408
Overige mee te tellen uren:	
Bedrijfsvoering (max. 15 % van subtotaal A)	361
Scholing (max. 10 % van subtotaal A)	8
Uren niet gewerkt door ziekte (max. 6*32,5)	32,5
Uren niet gewerkt door verlof in 2012 (max. 6*32,5)	195
Uren niet gewerkt door verlof in 2013 (max. 6*32,5)	<u>97,5</u>
Totaal aantal uren te tellen voor herregistratie	3102

Toelichting:

- De uren cliëntcontact en waarneming worden bij elkaar opgeteld = 2408 uur;
- Voor bedrijfsvoering is 500 uur opgegeven, maar er mag maximaal 361 uur (15% van 2408 uur) meetellen voor herregistratie;
- Scholing: werkelijk aantal uren scholing (tot een maximum van 10 % van 2408 uur);
- Bij te tellen uren ziekte: de gemiddelde arbeidsduur van deze zorgverlener is 2408 (A) gedeeld door 74 (het aantal weken waarbinnen deze uren zijn gewerkt)=32,5 uur per week. Er mag maximaal 6 x 32,5 (=195) uur per jaar bijgeteld worden voor ziekte. De zorgverlener is 1 week ziek geweest en mag dus wegens ziekte 32,5 uur meetellen voor herregistratie;
- Bij te tellen uren verlof: ook hier is de gemiddelde arbeidsduur van belang. Er mag maximaal 6 x 32,5 (=195) uur per jaar bijgeteld worden voor verlof. Dit moet afzonderlijk berekend worden voor ieder jaar. In 2012 is de zorgverlener 8 weken op vakantie geweest: de zorgverlener heeft meer verlof gehad dan maximaal mag worden meegeteld. Daarom telt alleen het maximum mee voor herregistratie. In 2013 is de zorgverlener 3 weken op vakantie geweest. Omdat dit onder het maximum ligt, mag de zorgverlener in dat jaar het werkelijk genoten verlof van 3 x 32,5 = 97,5 uur meetellen voor herregistratie.

4.4 Werken in een ander beroep of andere functie

Als werkzaamheden in een andere functie worden uitgevoerd, maar wel voor een deel binnen het deskundigheidsgebied vallen, mag het deel van de uren dat binnen het deskundigheidsgebied valt meegeteld worden. De zorgverlener geeft in dat geval zelf aan welk percentage van de werkzaamheden binnen het deskundigheidsgebied valt. Alle uren worden in dat geval meegeteld. Dit percentage moet op verzoek bewezen worden.

Voorbeeld

Een arts werkt gedurende een jaar vier uur per week als vrijwillige zorgverlener bij een sportvereniging en geeft aan dat 75% van het werk valt binnen het relevante deskundigheidsgebied. Hij heeft 10 weken niet gewerkt door vakantie (dit is meer dan de maximaal toegestane zes weken verlof).

Berekening netto mee te tellen uren voor herregistratie:

- Contracturen: $52 \times 4 = 208$
- Niet meetellen: $(10 - 6) \times 4 = 16$
- **Te tellen uren:** **$0,75 \times (208 - 16) = 144$**

Toelichting:

Er is een vrijwilligerscontract voor 52 weken en vier uur per week. Verlof mag meetellen tot een maximum van zes weken per jaar. De zorgverlener heeft 10 weken verlof gehad. Daarom moeten vier weken worden afgetrokken van de contracturen. Na aftrek van deze uren, wordt het totaal aantal mee te tellen uren berekend. Dit gebeurt met behulp van het 'percentage deskundigheidsgebied'. Volgens eigen opgave is dit 75%.

5 Gelijkgestelde werkzaamheden

Bepaalde werkzaamheden kunnen niet meetellen op grond van de werkervaringseis, omdat ze al dan niet tot de individuele gezondheidszorg gerekend worden. De minister heeft daarom bepaald dat de werkzaamheden van (praktijk)docenten en promovendi die aan bepaalde voorwaarden voldoen, gelijkgesteld zijn aan werkzaamheden op het desbetreffende gebied van de beroepsuitoefening. Hieronder worden deze voorwaarden toegelicht.

5.1 Docent

Werkzaamheden van docenten kunnen in principe niet meetellen op grond van de werkervaringseis. Op grond van wet- en regelgeving heeft de minister echter bepaald dat de werkzaamheden van (praktijk)docenten die aan bepaalde voorwaarden voldoen gelijkgesteld zijn aan werkzaamheden op het desbetreffende gebied van de beroepsuitoefening. Hieronder worden deze voorwaarden toegelicht.

5.1.1 Voorwaarden gelijkgestelde werkzaamheden van docenten

Werkzaamheden van docenten kunnen niet gerekend worden tot de individuele gezondheidszorg, maar kunnen soms onder voorwaarden meetellen in het kader van herregistratie omdat ze als gelijkgestelde werkzaamheden zijn aangemerkt in de wetgeving. Dat betreft het verzorgen van onderwijs dat gericht is op het verwerven van de relevante beroepsspecifieke competenties en voor zover het onderwijs wordt gegeven aan een onderwijsinstelling die opleidt tot een getuigschrift dat recht geeft op inschrijving in het BIG-register.

De centrale vakgebieden zijn beroepsspecifiek en zijn per beroepsgroep omschreven en afgebakend in het Besluit opleidingseisen van de betreffende opleiding. Hieronder volgt een specificatie per beroepsgroep.

5.1.2 Omschrijving centraal vakgebied per beroep

Apotheker

Het centrale vakgebied farmacie, omvat de vakken genoemd in artikel 3, tweede lid, van het Besluit opleidingseisen apotheker.

Lesuren in de bedoelde vakgebieden die worden gegeven aan een onderwijsinstelling of hieraan verbonden zorginstelling die opleidt tot een getuigschrift dat recht geeft op inschrijving in het BIG-register als apotheker mogen meetellen als werkervaring voor herregistratie.

Arts

Het centrale vakgebied omvat de competenties als bedoeld in artikel 3 van het Besluit opleidingseisen arts.

Lesuren in de bedoelde vakgebieden die worden gegeven aan een onderwijsinstelling of hieraan verbonden zorginstelling die opleidt tot een getuigschrift dat recht geeft op inschrijving in het BIG-register als arts mogen meetellen als werkervaring voor herregistratie.

Werkzaamheden van een arts als opleider of examinator voor een officiële EHBO-cursus of in het kader van interne deskundigheidsbevordering tellen niet.

Fysiotherapeut

Het centrale vakgebied fysiotherapie omvat de vakken genoemd in artikel 3, eerste lid, van het Besluit opleidingseisen en deskundigheidsgebied fysiotherapeut.

Lesuren in de bedoelde vakgebieden die worden gegeven aan een onderwijsinstelling of hieraan verbonden zorginstelling die opleidt tot een getuigschrift dat recht geeft op inschrijving in het BIG-register als fysiotherapeut mogen meetellen als werkervaring voor herregistratie.

Gezondheidszorgpsycholoog

Werkzaamheden als docent mogen meetellen voor de herregistratie als gezondheidszorgpsycholoog als dit omvat het verzorgen van onderwijs als bedoeld in:

- a. de artikelen 3, tweede lid en 4, tweede lid, van het Besluit gezondheidszorgpsycholoog, voor zover het onderwijs wordt gegeven aan een onderwijsinstelling die opleidingen verzorgt die leiden tot een getuigschrift dat recht geeft op inschrijving in het BIG-register als gezondheidszorgpsycholoog.
- b. artikel 5, tweede en derde lid, van het Besluit gezondheidszorgpsycholoog, voor zover het onderwijs wordt gegeven aan een universiteit, die opleidingen verzorgt die leiden tot een getuigschrift van een opleiding als bedoeld in artikel 5, eerste lid, van het Besluit gezondheidszorgpsycholoog.

Psychotherapeut

Werkzaamheden als docent mogen meetellen voor de herregistratie als psychotherapeut als dit omvat het verzorgen van onderwijs als bedoeld in:

- a. de artikelen 3, tweede lid en 4, tweede lid, van het Besluit psychotherapeut, voor zover het onderwijs wordt gegeven aan een onderwijsinstelling die opleidingen verzorgt die leiden tot een getuigschrift dat recht geeft op inschrijving in het BIG-register als psychotherapeut.
- b. artikel 5, tweede en derde lid, van het Besluit psychotherapeut, voor zover het onderwijs wordt gegeven aan een universiteit, die opleidingen verzorgt die leiden tot een getuigschrift van een opleiding als bedoeld in artikel 5, eerste lid, van het Besluit psychotherapeut.

Tandarts

Het centrale vakgebied omvat de aspecten van de tandheekkundige beroepsuitoefening als bedoeld in artikel 3 van het Besluit opleidingseisen tandarts.

Lesuren in de bedoelde vakgebieden die worden gegeven aan een onderwijsinstelling of hieraan verbonden zorginstelling die opleidt tot een getuigschrift dat recht geeft op inschrijving in het BIG-register als tandarts mogen meetellen als werkervaring voor herregistratie.

In toenemende mate worden eenvoudige voorbehouden handelingen onder toezicht van een tandarts door een mondhygiënist uitgevoerd. Een tandarts die lesgeeft in het uitvoeren van deze voorbehouden handelingen mag deze uren tellen voor herregistratie.

Verloskundige

Het centrale vakgebied omvat de competenties genoemd in artikel 4, eerste tot en met vijfde lid, van het Besluit opleidingseisen en deskundigheidsgebied verloskundige 2008.

Lesuren in de bedoelde vakgebieden die worden gegeven aan een onderwijsinstelling of hieraan verbonden zorginstelling die opleidt tot een getuigschrift dat recht geeft op

inschrijving in het BIG-register als verloskundige mogen meetellen als werkervaring voor herregistratie.

Verpleegkundige

Het centrale vakgebied omvat de competenties zoals opgenomen in artikel 3, eerste lid van het Besluit opleidingseisen verpleegkundige 2011.

Lesuren in de bedoelde vakgebieden die worden gegeven aan een onderwijsinstelling of hieraan verbonden zorginstelling die opleidt tot een getuigschrift dat recht geeft op inschrijving in het BIG-register als verpleegkundige mogen meetellen als werkervaring voor herregistratie.

Urennorm en bewijslast

De urennorm voor de gelijkgestelde werkzaamheden is gelijk aan de urennorm voor herregistratie op basis van reguliere werkervaring. Als bewijs geldt een werkgeversverklaring van de onderwijsinstelling met een gedetailleerde functieomschrijving en een overzicht van de gedoceerde vakken met bijbehorende tijdsbelasting. Per opleiding is een model werkgeversverklaring voor docenten beschikbaar op <https://www.bigregister.nl/herregistratie/werkgeversverklaring/>. Gebruik hiervan is niet verplicht.

5.2 Promovendi

Promotiewerkzaamheden die betrekking hebben op de uitoefening van een beroep dat is genoemd in artikel 3 van de Wet BIG, kunnen aangemerkt worden als gelijkgestelde werkzaamheden. De urennorm voor de gelijkgestelde werkzaamheden is gelijk aan de urennorm voor herregistratie op basis van reguliere werkervaring.

Als bewijs van de aanstelling als promovendus geldt bijvoorbeeld een werkgeversverklaring of een verklaring van de promotor onder opgave van:

- de naam van de instelling waar het promotieonderzoek wordt uitgevoerd;
- de naam, geboortedatum en BIG-nummer van de promovendus;
- de datum aanvang van het promotieonderzoek;
- de verwachte promotiedatum (einddatum);
- een kopie van het goedgekeurde promotieonderzoeksvoorstel;
- het aantal uur per week;
- de naam van de promotor en de universiteit waaraan de promotor is verbonden.

Op <https://www.bigregister.nl/herregistratie/werkgeversverklaring/> is een model werkgeversverklaring voor promovendi beschikbaar.

6 Erkend specialist

Zorgverleners die met een specialisme zoals bedoeld in artikel 14 van de Wet BIG zijn ingeschreven in een wettelijk erkend specialistenregister hoeven zich niet te herregistreren in het BIG-register. Deze specialistenregisters hebben namelijk een eigen herregistratiesysteem waarbij getoetst wordt aan strengere criteria dan bij de herregistratie van het basisberoep.

6.1 Specialismen en specialistenregisters

Specialismen zoals bedoeld in artikel 14 van de Wet BIG zijn hierna per beroep weergegeven. De specialismen zijn gesorteerd op aanspreektitel. Achter de aanspreektitel is het formele specialisme vermeld. Zolang zij geregistreerd staan in het register van hun specialisme behouden zij automatisch hun registratie in het BIG-register.

Apotheker:

- Ziekenhuisapotheker (ziekenhuisfarmacie)
- Openbaar apotheker (openbare farmacie)

Arts:

- Anesthesioloog (anesthesiologie)
- Arts klinische chemie (klinische chemie)
- Arts maatschappij en gezondheid (maatschappij en gezondheid)
- Arts voor verstandelijk gehandicapten (geneeskunde voor verstandelijk gehandicapten)
- Arts-microbioloog (medische microbiologie)
- Bedrijfsarts (arbeid en gezondheid – bedrijfsgeneeskunde)
- Cardioloog (cardiologie)
- Cardiothoracaal chirurg (cardio-thoracale chirurgie)
- Chirurg (heelkunde)
- Dermatoloog (dermatologie en venerologie)
- Gynaecoloog (obstetrie en gynaecologie)
- Huisarts (huisartsgeneeskunde)
- Internist (interne geneeskunde)
- Keel-, neus- en oorarts (Keel- neus- en oorheelkunde)
- Kinderarts (kindergeneeskunde)
- Klinisch geneticus (klinische genetica)
- Klinisch geriater (klinische geriatrie)
- Longarts (longgeneeskunde en tuberculose)
- Maag-, darm- en leverarts (leer van maag-darm-leverziekten)
- Neurochirurg (neurochirurgie)
- Neuroloog (neurologie)
- Nucleair geneeskundige (nucleaire geneeskunde)
- Oogarts (oogheelkunde)
- Orthopedisch chirurg (orthopedie)
- Patholoog (pathologie)
- Plastisch chirurg (plastische chirurgie)
- Psychiater (psychiatrie)
- Radioloog (radiologie)
- Radiotherapeut (radiotherapie)
- Reumatoloog (reumatologie)
- Revalidatiearts (revalidatiegeneeskunde)
- Specialist ouderengeneeskunde (specialisme ouderengeneeskunde)

- Sportarts (sportgeneeskunde)
- Uroloog (urologie)
- Verzekeringsarts (arbeid en gezondheid – verzekeringsgeneeskunde)

Gezondheidszorgpsycholoog:

- Klinisch neuropsycholoog (klinische neuropsychologie)
- Klinisch psycholoog (klinische psychologie)

Tandarts:

- Orthodontist (dento-maxillaire orthoepadie)
- Kaakchirurg (mondziekten en kaakchirurgie)

Verpleegkundige:

- Verpleegkundig specialist acute zorg bij somatische aandoeningen
- Verpleegkundig specialist chronische zorg bij somatische aandoeningen
- Verpleegkundig specialist geestelijke gezondheidszorg
- Verpleegkundig specialist intensieve zorg bij somatische aandoeningen
- Verpleegkundig specialist preventieve zorg bij somatische aandoeningen

6.2 Doorhaling specialisme

Op het moment dat doorhaling van het specialisme in het specialistenregister plaatsvindt, heeft dit effect op de inschrijving in het BIG-register. Zorgverleners ontvangen onmiddellijk na verwijdering van de specialistenstatus in het BIG-register een aanschrijving voor herregistratie in het BIG-register. Voor behoud van de registratie van het basisberoep moet de zorgverlener herregistratie aanvragen. Voor deze herregistratieaanvraag gelden de regels die voor het beroep van toepassing zijn.

6.3 In opleiding tot specialist

Inschrijving in het opleidingsregister van een wettelijk erkende specialistenopleiding houdt in dat de zorgverlener voldoet aan de voorwaarden voor werkervaring: de zorgverlener beschikt over de kerncompetenties voor het basisberoep en kan daarom de opleiding tot specialist volgen. De 'specialist-in-opleiding' kan een aanvraag voor herregistratie op basis van scholing indienen bij het BIG-register. Het bewijs van inschrijving in het opleidingsregister dient als bewijs dat voldaan is aan de eisen voor herregistratie.

7 Bijlage voor psychotherapeuten

7.1 Beroepsspecifiek deel beoordelingskader (bijlage 2e)

Voorliggend document is de bijlage van het algemeen beoordelingskader en betreft het beroepsspecifieke deel voor de psychotherapeut. Hierin zijn het deskundigheidsgebied en de eisen die aan werkzaamheden worden gesteld verder uitgewerkt. Lees dit deel altijd in samenhang met het algemeen deel van het beoordelingskader.

Deze bijlage is door het CIBG opgesteld en met de beroepsorganisatie 'Nederlandse Vereniging voor Psychotherapie' (NVP) afgestemd.

Deze bijlage is opgezet vanuit de Wet BIG, het Besluit periodieke registratie Wet BIG, de Regeling periodieke registratie Wet BIG en het Besluit psychotherapeut.

Deze bijlage is bedoeld als een raamwerk op grond waarvan de beroepsbeoefenaar kan beoordelen of de eigen uitgevoerde werkzaamheden kunnen meetellen in het kader van herregistratie in het BIG-register.

7.2 Relatie werkervaringseis met deskundigheidsgebied

In het kader van herregistratie in het BIG-register kunnen alleen werkzaamheden meetellen die vallen binnen de individuele gezondheidszorg, het deskundigheidsgebied van de psychotherapeut en die op het niveau van het beroep psychotherapeut zijn uitgevoerd. Zie het algemeen beoordelingskader voor een nadere toelichting op werkzaamheden die tot de individuele gezondheidszorg gerekend worden. De focus in dit specifieke beoordelingskader ligt op de werkzaamheden die kenmerkend zijn voor het deskundigheidsgebied van de psychotherapeut en die op zichzelf voldoende zijn om te voldoen aan de werkervaringseis voor herregistratie.

Onderschreven wordt dat een psychotherapeut bij zijn beroepsuitoefening meerdere rollen kan vervullen, denk bijvoorbeeld aan de rol van voorlichter, adviseur of manager. Alle rollen zijn belangrijk, maar de competenties die een psychotherapeut nodig heeft voor de invulling van deze rollen kunnen niet altijd worden aangemerkt als competenties die voldoende zijn om de registratie in het BIG-register te behouden. Bijvoorbeeld een psychotherapeut die vijf jaar lang alleen de rol van voorlichter of manager vervult, zal niet meer beschikken over de kernvaardigheden voor het verlenen van verantwoorde en professionele individuele gezondheidszorg. In voorliggend beoordelingskader zijn deze werkzaamheden daarom niet meegenomen.

7.3 Algemene werkervaringseis

Om te voldoen aan de voorwaarden voor herregistratie op basis van werkervaring moet een psychotherapeut minimaal 3120 uur gewerkt hebben. Deze uren moeten gemaakt zijn in de registratieperiode van vijf jaar voorafgaand aan de uiterste herregistratiedatum.

Dit komt neer op vijf jaar lang gemiddeld 12 uur per week werken. Omdat psychotherapeuten sinds 1 januari 2012 verplicht zijn om te voldoen aan de voorwaarden voor herregistratie, mag alleen werkervaring na deze datum meegerekend worden voor de werkervaringseis.

8 Werkzaamheden deskundigheidsgebied

8.1 Algemeen

Alleen werkzaamheden die liggen binnen het deskundigheidsgebied van de psychotherapeut kunnen meetellen als werkervaring in het kader van herregistratie. Dit hoofdstuk is een nadere uitwerking van het deskundigheidsgebied van de psychotherapeut. Er worden voorbeelden gegeven van de werkzaamheden van een psychotherapeut die mee mogen tellen voor herregistratie.

8.2 Het deskundigheidsgebied

Het deskundigheidsgebied van de psychotherapeut wordt in artikel 27 van de Wet BIG beschreven als:

'Tot het gebied van deskundigheid van de psychotherapeut wordt gerekend het onderzoeken en het volgens bij algemene maatregel van bestuur aan te wijzen methoden beïnvloeden van stemmingen, gedragingen en houdingen van een persoon met een psychische stoornis, afwijking of klacht, teneinde deze te doen verdwijnen of te verminderen.'

8.3 Afbakening deskundigheidsgebied

In artikel 6e van de Regeling periodieke registratie Wet BIG staan kerncompetenties en kernvaardigheden omschreven van het beroep psychotherapeut. Deze vormen de eindtermen van het scholingstraject in het kader van periodieke registratie, maar zijn tevens bruikbaar als nadere duiding van het deskundigheidsgebied.

Het betreft de aspecten:

- het stellen van een psychodiagnose op basis van een psychodiagnostisch onderzoek;
- het stellen van een indicatie voor psychotherapie;
- het opstellen van een behandelplan voor psychotherapie;
- het zelfstandig uitvoeren van een psychotherapeutische behandeling;
- het evalueren van de psychotherapeutische behandeling.

Deze aspecten uit de regelgeving worden hierna verder uitgewerkt. Deze uitwerking start met een korte toelichting. Vervolgens wordt een overzicht gegeven van de werkzaamheden die worden gerekend tot het deskundigheidsgebied. De werkzaamheden zoals beschreven zijn bedoeld als toetssteen voor de zorgverlener om de eigen uitgevoerde werkzaamheden te beoordelen.

8.3.1 Stellen van een diagnose

Het stellen van een diagnose oftewel op basis van verzamelde gegevens over de zorgvraag en de wensen van de cliënt en door middel van anamnese en diagnostiek in kaart brengen van de problematiek van de cliënt.

Werkzaamheden die worden gerekend tot dit deskundigheidsgebied van de psychotherapeut zijn het verzamelen van gegevens over de zorgvraag, de zorgbehoefte, het medicijngebruik en voorafgaande zorg. Hiertoe behoren:

- het klinisch interview;
- het afnemen van een anamnese;
- het stellen van de diagnose;
- het bespreken van de diagnose met de cliënt.

8.3.2 Stellen van een indicatie

De indicatiestelling wordt zodanig ingericht dat de psychotherapeut in staat is om op basis van de uitkomsten van het diagnostisch onderzoek de voor de cliënt meest in aanmerking komende vorm van psychotherapeutische behandeling te bepalen.

Werkzaamheden die worden gerekend tot dit deskundigheidsgebied van de psychotherapeut:

- het stellen van een indicatie op basis van anamnese en psychodiagnostisch onderzoek;
- het zo nodig afstemmen met andere disciplines;
- het bepalen van de meest geschikte behandeling;
- het bespreken van de indicatie met de cliënt;
- het zorg dragen voor adequate verwijzing (indien daartoe reden is).

8.3.3 Opstellen behandelplan

Op basis van de diagnostiek en de indicatiestelling en in overleg met de cliënt worden de gezamenlijke doelstellingen van de behandeling geformuleerd. De psychotherapeut stelt in overleg met de cliënt een behandelplan vast. In het behandelplan is opgenomen: een diagnose of een duidelijke omschrijving van de problematiek of stoornis, behandeldoel(en), de aanpak of methode om tot het behandeldoel te komen, voorlopige frequentie van de afspraken en de te verwachten duur van de behandeling.

Werkzaamheden die worden gerekend tot dit deskundigheidsgebied van de psychotherapeut:

- het opstellen van het behandelplan;
- het bespreken van het behandelplan met de cliënt;
- het vaststellen van een door de cliënt geaccordeerd behandelplan;
- het opnemen van het behandelplan en de toestemming van de cliënt voor de uitvoering daarvan in het cliëntendossier.

8.3.4 Psychotherapeutische behandeling

Het zelfstandig uitvoeren van een psychotherapeutische behandeling is zodanig ingericht dat de psychotherapeut in staat is om psychotherapeutische methoden systematisch toe te passen en door middel van psychotherapeutische interventies de stemming, cognities of gedragingen van de cliënt te beïnvloeden.

Werkzaamheden die worden gerekend tot dit deskundigheidsgebied van de psychotherapeut:

- het door middel van psychotherapeutische interventies beïnvloeden van de stemming, cognities of gedragingen van de cliënt;
- het coördineren van de behandelingen oftewel aansturen van andere disciplines bij de diagnostiek en de psychotherapeutische behandelingen;
- het (eventueel in samenwerking met en/of door aansturing van andere zorgverleners) waarborgen van effectieve en efficiënte zorg voor de cliënt.

8.3.5 Evaluatie en vastleggen

De effecten van de psychotherapeutische behandelingen op de psychische gezondheidstoestand van de cliënt worden periodiek geëvalueerd. Op grond daarvan wordt het behandelplan zodanig bijgesteld opdat optimale resultaten bereikt kunnen worden.

Werkzaamheden die worden gerekend tot dit deskundigheidsgebied van de psychotherapeut:

- het periodiek en op systematische wijze evalueren van de effecten van de psychotherapeutische behandeling op de psychische, lichamelijke en sociaal-culturele aspecten van de gezondheidstoestand van de cliënt;
- het zo nodig verantwoording afleggen aan de cliënt over (onderdelen van) het behandelplan en over de effectiviteit en de efficiëntie van het eigen professionele handelen;
- het zo nodig aanpassen van het behandelplan op basis van de tussentijdse evaluaties.

9 Casuïstiek

Het beoordelingskader is opgesteld om de beroepsbeoefenaar te ondersteunen bij de afweging of gewerkte uren mogen meetellen in het kader van herregistratie in het BIG-register. Het gaat hierbij om de vraag of sprake is van individuele gezondheidszorg, of de uitgevoerde werkzaamheden behoren tot het deskundigheidsgebied van de psychotherapeut en of de werkzaamheden worden uitgevoerd op het juiste niveau. In de praktijk zijn de grenzen soms niet helder. Met onderstaande praktijkvoorbeelden wordt getracht meer duidelijkheid te geven. Deze voorbeelden zijn echter niet uitputtend.

9.1 Casus: dubbele registratie in het BIG-register

Indien een zorgverlener beschikt over BIG-registraties voor meerdere beroepen (bijvoorbeeld GZ-psycholoog en psychotherapeut) kan dezelfde werkervaring bij de herregistratie van beide beroepen meetellen. Voorwaarde hierbij is dat de werkzaamheden in beide gevallen voldoen aan de voor de betreffende beroepen gestelde eisen. Werkzaamheden dienen dus – onder andere – binnen het deskundigheidsgebied van beide beroepen te vallen. Dit kan bijvoorbeeld het geval zijn bij het uitvoeren van een ggz-behandeling.

Voorbeeld: een psychotherapeut die tevens een registratie heeft als GZ-psycholoog mag uren die worden besteed aan psychodiagnostiek en de psychotherapeutische behandelingen opgeven bij de aanvraag van herregistratie voor beide inschrijvingen in het BIG-register. Met andere woorden deze uren kunnen meetellen voor de herregistratie van beide beroepen.

Zie ook *hoofdstuk 3.2.1 'Dubbele registratie in het BIG-register'*.

9.2 Casus: docent

Alleen docenten die werkzaam zijn bij opleidingsinstellingen die opleiden tot BIG-geregistreerd psychotherapeut mogen de werkervaring meetellen. Tot de opleiding tot psychotherapeut worden slechts toegelaten degenen die in het bezit zijn van getuigschrift van een artsexamen dan wel een doctoraal examen van de volgende opleidingen: psychologie, pedagogische wetenschappen of gezondheidswetenschappen met als afstudeerrichting geestelijke gezondheidskunde.

Aangezien de opleiding tot psychotherapeut voortbouwt op competenties die opgedaan zijn tijdens deze universitaire opleidingen kan een deel van het onderwijs aan de betreffende universitaire opleidingen meetellen voor de herregistratie in het BIG-register. De onderwijsuren mogen voor herregistratie mee worden gerekend indien zij betrekking hebben op het verzorgen van onderwijsmodules binnen één van de bovengenoemde opleidingen mits de onderwijsmodules ook als het centrale vakgebied van het beroep psychotherapeut kunnen worden aangemerkt. Voor de limitatieve lijst van onderdelen wordt verwezen naar de artikelen 3, tweede lid, 4, tweede lid en 5, tweede en derde lid, van het Besluit psychotherapeut.

Onder docenten wordt ook verstaan, een psychotherapeut die als leertherapeut iemand in het kader van de opleiding tot psychotherapeut (of gz-psycholoog, klinisch psycholoog, etc.) in behandeling neemt. Deze psychotherapeuten zijn niet in dienst als docent van de opleidingsinstelling. Deze leertherapie is een verplicht onderdeel van de opleiding tot psychotherapeut.

Zie ook *hoofdstuk 5 'Gelijkgestelde werkzaamheden'*.

9.3 Casus: coaching

Als de werkzaamheden uitsluitend gericht zijn op coaching, mogen deze werkzaamheden niet worden opgevoerd in het kader van de herregistratie voor het beroep van psychotherapeut.

Onder coaching wordt hier verstaan een vorm van begeleiding die erop gericht is om bij gezonde mensen een positieve verandering te weeg te brengen. Genezing is nadrukkelijk niet het doel en ziekte niet het uitgangspunt.

Voorbeelden van dergelijke werkzaamheden zijn:

- ondersteuning bij het vinden van balans tussen werk en privé;
- verdieping in de persoonlijke ontwikkeling;
- ondersteuning bij levensvraagstukken ;
- relatietherapie.

9.4 Casus: mediation

Een psychotherapeut die werkzaamheden op het gebied van mediation uitvoert kan deze werkzaamheden niet opvoeren in het kader van de herregistratie voor het beroep van psychotherapeut. Onder mediation wordt verstaan conflicthantering, waarbij een onafhankelijke derde, partijen begeleidt om vanuit hun belangen tot een gezamenlijk gedragen oplossing van hun conflict te komen.

9.5 Casus: medisch adviseurs

De werkzaamheden van medisch adviseurs bij een zorgverzekeringsmaatschappij betreffen onder andere het adviseren over aanspraken, zorginkopen, contracten, materiële controle of fraude. Medisch adviseurs bij een verzekeraar adviseren over acceptatie voor een verzekering, aanspraken en causaliteit bij psychische predisposities. Medisch adviseurs in de publieke zorg of het rechtsbestel adviseren over voorzieningen, urgentie, veiligheid, asiel- en naturalisatieprocedures, (on)vrijwillige opname of bijvoorbeeld wilsbekwaamheid. Dit betreft overigens geen limitatieve opsomming.

Hoewel voor deze werkzaamheden van psychotherapeuten die zijn aangesteld als medisch adviseur actuele kennis van de psychotherapie noodzakelijk is, zijn niet alle werkzaamheden gericht op het bevorderen, bewaken of beoordelen van de gezondheid van een individu. Beoordelen van de gezondheid houdt in het geven van een eigenstandig en onafhankelijk medisch oordeel over een individu.

Werkzaamheden van medisch adviseurs die kunnen meetellen zijn die werkzaamheden waarbij de aanvrager aannemelijk kan maken dat ze ertoe dienen om de gezondheid van een individu te bevorderen, te bewaken of te beoordelen. Bij behandelingen uit het verleden kan dat als bijvoorbeeld herstelbehandelingen aan de orde zijn. Bij een beoordeling van de geestelijke gezondheid moet het gaan om een eigenstandig en onafhankelijk medisch oordeel over de geestelijke gezondheid van een individu, ongeacht het doel van die beoordeling.

Hieronder staat een overzicht van werkzaamheden die wel of niet kunnen meetellen voor herregistratie. Medisch adviseurs moeten kunnen onderbouwen dat het werk individuele gezondheidszorg betreft.

Werkzaamheden die mogen meetellen voor herregistratie

Relevant zijn werkzaamheden die rechtstreeks betrekking hebben op een persoon en ertoe strekken diens geestelijke gezondheid te bevorderen, te bewaken of te beoordelen, dat zijn bijvoorbeeld:

- het adviseren over individuele machtigingen voor behandelingen in de geestelijke gezondheidszorg en coullance verzoeken;
- het adviseren over geestelijke zorg in het buitenland;
- het bemiddelen in zorg en wachtlijst(en);
- het voeren van acceptatieonderzoek voor verzekeringen;
- het adviseren over indicatiestelling of (on)vrijwillige opname;
- het adviseren over aanspraak op vergoeding van kosten van geestelijke gezondheidszorg;
- het adviseren over aanspraken op medische verzekeringen (bijvoorbeeld bij arbeidsongeschiktheid);
- het adviseren over aanspraken of overheidsregelingen i.v.m. psychische problematiek.

Werkzaamheden die alleen mogen meetellen indien ze aantoonbaar effect op de persoon hebben

In principe niet relevant voor herregistratie zijn werkzaamheden die weliswaar een individu betreffen, maar waar het doel niet primair is het bewaken, bevorderen of beoordelen van iemands individuele gezondheid, bijvoorbeeld:

- het adviseren over verhaalschade (regres);
- het adviseren over causaliteit en aanspraken op regelingen, bijvoorbeeld met betrekking tot arbeids(on)geschiktheid.

Werkzaamheden die niet mogen meetellen voor herregistratie

Niet relevante werkzaamheden voor herregistratie, zijn de werkzaamheden die geen betrekking hebben op het individu. Deze werkzaamheden mogen dan ook niet meetellen voor herregistratie, bijvoorbeeld:

- het adviseren op het gebied van beleid;
- het uitvoeren van managementtaken;
- het verzorgen van interne scholing.

9.6 Casus: psychotherapeuten werkzaam in de jeugdhulp / ouderenzorg / gehandicaptenzorg / verslavingszorg / defensie / justitiële inrichtingen

Psychotherapeuten vervullen hun beroep op verschillende plekken, niet alleen binnen de gezondheidszorg maar ook daarbuiten.

Alleen werkzaamheden die liggen binnen het deskundigheidsgebied van de psychotherapeut, die direct betrekking hebben op de individuele gezondheidszorg in de zin van de wet BIG en op het juiste niveau worden uitgevoerd kunnen meetellen voor herregistratie. Met andere woorden: deze werkzaamheden kunnen meetellen indien het gaat om (de behandeling van/ een advies over) de gezondheidstoestand van en/of (een indicatie van) de noodzakelijke zorg aan een individu.

Hieronder een aantal voorbeelden van relevante werkzaamheden die meetellen:

- diagnostiek en behandeling binnen de jeugdhulpverlening;
- diagnostiek en behandeling van ouderen met psychische problemen in de ouderenzorg;
- diagnostiek en behandeling van personen binnen de gehandicaptenzorg;
- diagnostiek en behandeling van personen met een verslaving binnen de verslavingszorg;
- diagnostiek en behandeling van personen met blijvende geestelijke of cognitieve beperkingen binnen de revalidatiezorg;

- diagnostiek en behandeling van geestelijke trauma bij defensie;
- diagnostiek en behandeling van gedetineerden bij justitiële inrichtingen, alsmede het opstellen van rapportages pro justitia voor zover de rapportages als doel hebben om vast te stellen of de gedetineerde een behandeling nodig heeft.