



CIBG
*Ministerie van Volksgezondheid,
Welzijn en Sport*

Herregistratie BIG-register Beoordelingskader: algemeen deel

Versie 2.0

Datum	December 2014
Status	Definitief

Colofon

Algemeen

Document	Beoordelingskader: algemeen deel
Versienummer	2.0
Inlichtingen bij	CIBG / BIG-register info@bigregister.nl
Postadres	Postbus 3052 6460 HA Kerkrade
Bezoekadres	Wijnhaven 16 2511 GA Den Haag

Goedkeuring

Versie 2.0 definitief is op 2 december 2014 in de originele versie formeel ondertekend voor goedkeuring door drs. A.A.W. Kalis, directeur CIBG.

Geldigheid

De bijlage is geldig vanaf de datum van goedkeuring. De geldigheid loopt tot het moment van publicatie van een nieuwe goedgekeurde versie.

Versiebeheer

Ieder beoordelingskader kent een eigen versienummer (vX.x). De versienummers kunnen onderling verschillen. Voor het beoordelingskader geldt dat de eerste goedgekeurde versie als versienummer v1.0 krijgt.

Alle wijzigingen worden aangebracht leiden tot een nieuwe versie. Nieuwere versies van (onderdelen van) het beoordelingskader worden aangeduid met een hoger versienummer.

Bij redactionele wijzigingen wordt het oude versienummer opgehoogd met 0.1. Redactionele wijzigingen hebben geen inhoudelijke impact. Bij inhoudelijke wijzigingen wordt het versienummer opgehoogd met 1.

Formele revisiehistorie

De revisiehistorie start met versie 1.0 als eerste formeel goedgekeurde versie. Doorgevoerde wijzigingen worden in de revisiehistorie kort beschreven. Hierdoor is altijd te traceren welk beoordelingskader op enig moment geldig was.

Versie	Datum	Doorgevoerde wijziging(en)
1.0	30-01-13	Eerste formeel goedgekeurde en gepubliceerde versie.
1.9	21-10-2014	Het algemeen deel is volledig aangepast om de beroepsspecifieke delen te kunnen aanbieden als bijlagen. Daar waar mogelijk is de oorspronkelijke tekst zoveel mogelijk behouden.

Inhoud

1	INLEIDING	4
1.1	Achtergrond en doel beoordelingskader	4
1.2	Herregistratie algemeen	4
1.3	Werkervaring	5
1.4	Scholing	5
1.5	Leeswijzer	6
2	HERREGISTRATIE	8
2.1	Uiterste herregistratiedatum	8
2.1.1	Belang uiterste herregistratiedatum	8
2.1.2	Eerste bepaling uiterste herregistratiedatum	8
2.1.3	Volgende bepaling uiterste herregistratiedatum	9
2.2	Herregistratie: oproep en procedure	9
2.2.1	Oproep	9
2.2.2	Procedure	9
3	WERKERVARING: ALGEMEEN GELDENDE CRITERIA	11
3.1	Individuele gezondheidszorg	11
3.1.1	Teamleiders, direct leidinggevende en coördinatoren	12
3.1.2	Preventieve gezondheidszorg	12
3.1.3	(Wetenschappelijk) onderzoek	13
3.1.4	Afnemen van bloed of weefsel	13
3.1.5	Kwaliteitszorg	13
3.1.6	Medisch adviseurs	14
3.2	Eisen aan het deskundigheidsgebied	14
3.2.1	Dubbele registratie in het BIG-register	16
3.2.2	Waarneming	16
3.2.3	Niet reguliere behandelwijzen of alternatieve zorg	16
3.2.4	Volle omvang deskundigheidsgebied	16
3.3	Niveau van de werkzaamheden	17
3.4	Buitenlandse werkervaring	18
4	VASTSTELLEN VAN GEWERKTE UREN	19
4.1	Kaders voor het bepalen van het aantal uren	19
4.2	Kaders voor het bepalen van de periode waarin de uren zijn gewerkt	20
4.3	Berekening van het aantal uren	21
4.3.1	Vaststellen van gewerkte uren in loondienst	21
4.3.2	Vaststellen van gewerkte uren als zelfstandig gevestigde	23
4.4	Werken in een ander beroep of andere functie	25
5	DOCENT	26
5.1	Voorwaarden gelijkgestelde werkzaamheden van docenten	26
5.2	Omschrijving centraal vakgebied per beroep	26
6	ERKEND SPECIALIST	29
6.1	Specialismen en specialistenregisters	29
6.2	Doorhaling specialisme	30
6.3	In opleiding tot specialist	30
Bijlage	Beoordelingskader deel 2d: gezondheidszorgpsycholoog	31

1 Inleiding

1.1 Achtergrond en doel beoordelingskader

Het BIG-register geeft duidelijkheid over de bevoegdheid van zorgverleners om de kwaliteit van de zorgverlening te borgen. Periodieke registratie (hierna: herregistratie) is een van de instrumenten die hierbij wordt ingezet. Door de herregistratieplicht moeten zorgverleners iedere vijf jaar aantonen dat zij nog steeds aan de gestelde eisen voldoen. Deze eisen zijn vastgelegd in:

- Wet op de beroepen in de individuele gezondheidszorg (Wet BIG);
- Besluit periodieke registratie Wet BIG;
- Regeling periodieke registratie Wet BIG.

Het beoordelingskader beschrijft de criteria, op basis van werkervaring, die bij de beoordeling van aanvragen voor herregistratie worden gehanteerd. Het is bedoeld om zorgverleners te ondersteunen in de voorbereiding op het indienen van de herregistratieaanvraag. Wie niet voldoet aan de eisen voor herregistratie op basis van werkervaring kan herregistratie aanvragen op basis van scholing.

Omdat de criteria per beroepsgroep verschillen, is het beoordelingskader opgezet in twee delen. Een algemeen deel waarin de eisen die voor alle beroepen gelden nader zijn uitgewerkt. Dit algemene deel is door het CIBG opgesteld in overeenstemming met de Wet BIG en onderliggende regelgeving. Daarnaast is er een specifiek deel per beroep dat wordt aangeboden als bijlage:

- bijlage 2a: apothekers;
- bijlage 2b: artsen;
- bijlage 2c: fysiotherapeuten;
- bijlage 2d: gezondheidszorgpsychologen;
- bijlage 2e: psychotherapeuten;
- bijlage 2f: tandartsen;
- bijlage 2g: verloskundigen;
- bijlage 2h: verpleegkundigen.

In de bijlage zijn het deskundigheidsgebied en de eisen die aan werkzaamheden worden gesteld per beroepsgroep verder uitgewerkt. De bijlagen zijn inhoudelijk afgestemd met (de beleidsdirecties van) de representatieve beroepsorganisaties.

1.2 Herregistratie algemeen

De verplichting om te herregistreren geldt voor alle artikel 3 beroepen uit de Wet BIG. Dit zijn de:

- apothekers;
- artsen;
- fysiotherapeuten;
- gezondheidszorgpsychologen;
- psychotherapeuten;
- tandartsen;
- verloskundigen;
- verpleegkundigen.

Voor fysiotherapeuten, verloskundigen en verpleegkundigen geldt de herregistratieverplichting sinds 1 januari 2009. Voor de overige beroepen geldt de herregistratieverplichting vanaf 1 januari 2012.

Herregistratie is alleen mogelijk op basis van werkervaring of specifieke scholing. Onderstaand figuur toont een globaal overzicht van deze beide paden.

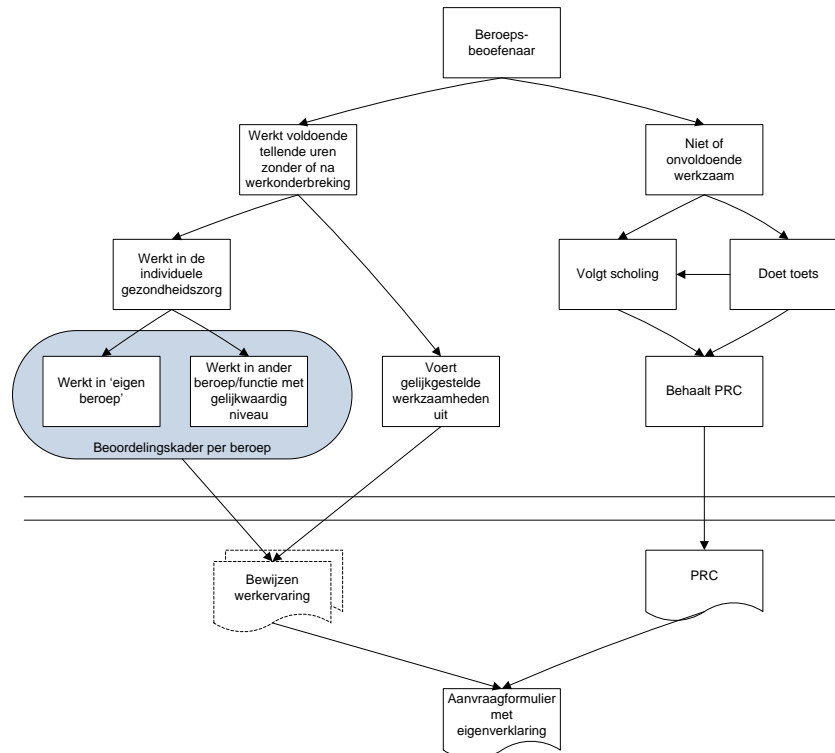

1.3 Werkervaring

De zorgverlener die voldoende uren relevante werkzaamheden heeft verricht, kan aan de hand van dit beoordelingskader toetsen of zijn werkzaamheden inderdaad voldoende zullen zijn voor een aanvraag herregistratie op basis van werkervaring. De volgende hoofdstukken geven de zorgverlener een handvat bij het beoordelen van de eigen werkervaring.

1.4 Scholing

Als een zorgverlener onvoldoende uren relevante werkzaamheden heeft opgedaan om voor herregistratie in aanmerking te komen, kan hij een toets doen en / of specifieke scholing voor herregistratie volgen.

Het is niet nodig dat iedere zorgverlener opnieuw moet voldoen aan de opleidingseisen van de gehele opleiding en alle competenties weer moet bezitten die bij de initiële inschrijving in het BIG-register zijn vereist. Deze eis wordt ook niet gesteld aan zorgverleners die zich door jarenlange werkervaring hebben gespecialiseerd op een bepaald deelgebied van het beroep. De zorgverlener moet echter altijd wel blijven beschikken over de competenties die behoren tot de kern van het beroep waarvoor hij staat ingeschreven. Dit zijn competenties die cruciaal

zijn voor de beroepsuitoefening. Zonder deze competenties kan de zorgverlener bij de uitoefening van het beroep een gevaar vormen voor de veiligheid van de zorgconsument. Deze competenties zijn beschreven in artikel 6 van de Regeling periodieke registratie Wet BIG. Op basis van deze Regeling wordt bepaald hoe de cruciale kerncompetenties worden geschoold en getoetst.

Bewijs scholing

Als bewijs dat de zorgverlener na toetsing of scholing weer beschikt over de vereiste kerncompetenties zoals bedoeld in bovenstaande paragraaf, kan een Periodiek Registratie Certificaat (PRC) worden uitgereikt door een daartoe gerechtigde onderwijsinstelling. Deze PRC dient als bewijs dat de zorgverlener na toetsing of scholing nog steeds beschikt over de vereiste kerncompetenties zoals bedoeld in bovenstaande paragraaf. Een PRC (of een gewaarmerkte kopie hiervan), dat niet ouder is dan 2 jaar, en dat niet kan worden gebruikt voor opwaardering van het oude diploma, geldt als bewijs van scholing voor herregistratie. Actuele informatie over scholing is te vinden op <http://www.bigregister.nl>.

1.5 Leeswijzer

Het beoordelingskader bestaat uit een algemeen deel en een beroepsspecifieke bijlage. Lees het algemene deel en de bijlage bij het beroep waarvoor een aanvraag wordt ingediend altijd in samenhang met elkaar.

In *hoofdstuk 2 'Herregistratie'* van het algemeen beoordelingskader wordt algemene informatie gegeven over herregistratie. Zaken zoals uiterste herregistratiedatum en de procedure komen hier aan bod.

De eisen voor herregistratie op basis van werkervaring worden per eis toegelicht:

- 1 **Individuele gezondheidszorg:** de werkzaamheden zijn verricht binnen de individuele gezondheidszorg. Een uitwerking van deze eis is te vinden in *hoofdstuk 3.1 'Individuele gezondheidszorg'* van het algemeen beoordelingskader.
- 2 **Deskundigheidsgebied:** de werkzaamheden vallen binnen het deskundigheidsgebied van het betreffende beroep. Dit is nader uitgewerkt in *hoofdstuk 3.2 'Eisen aan het deskundigheidsgebied'* van het algemeen beoordelingskader en in *hoofdstuk 2 'Werkzaamheden en deskundigheidsgebied'* van de beroepsspecifieke bijlage.
- 3 **Niveau:** de werkzaamheden zijn ten minste uitgevoerd op het niveau van het beroep waarvoor herregistratie wordt aangevraagd. Dat wil zeggen op het niveau van de eindtermen van de opleiding waarvan het diploma recht geeft op inschrijving in het BIG-register. Deze eis is nader uitgewerkt in *hoofdstuk 3.3 'Niveau van de werkzaamheden'* van het algemeen beoordelingskader.
- 4 **Uren relevante werkervaring:** de werkzaamheden voldoen aan de urennorm die per beroep is vastgesteld. Rekenvoorbeelden worden gegeven om de zorgverlener te ondersteunen bij het invullen van het herregistratieaanvraagformulier. Er wordt onderscheidt gemaakt tussen werken in loondienst en als zelfstandig gevestigde. Voor beide groepen gelden andere regels ten aanzien van de te tellen uren werkervaring. Deze eis is nader uitgewerkt in *hoofdstuk 4 'Vaststellen van gewerkte uren'* van het algemeen beoordelingskader.

Hoofdstuk 5 'Docent' is een nadere uitwerking van de werkzaamheden van docenten die zijn aangemerkt als gelijkgestelde werkzaamheden en daarom mogen tellen als relevante werkervaring voor herregistratie.

In *hoofdstuk 6 'Erkend specialist'* staat het overzicht van erkende specialismen. Zorgverleners met een erkend specialisme hoeven zich niet te herregistreren in het BIG-register. De betreffende Medisch Specialisten Registratie Commissies beoordelen de aanvragen voor herregistratie in het specialistenregister.

2 Herregistratie

In dit hoofdstuk wordt ingegaan op het belang van de uiterste herregistratiedatum en waarop deze is gebaseerd. Verder wordt uitgelegd hoe de aanvraagprocedure voor herregistratie verloopt, wat er gebeurt als de zorgverlener zich niet herregistreert en wat dat betekent.

2.1 Uiterste herregistratiedatum

2.1.1 *Belang uiterste herregistratiedatum*

Voor elke registratie in het BIG-register is een uiterste herregistratiedatum (UHD) vastgesteld. Deze datum geeft aan op welk moment (opnieuw) herregistratie voor het beroep moet zijn aangetekend. Zorgverleners moeten iedere vijf jaar aantonen dat zij nog steeds aan de gestelde eisen voldoen.

Als op de UHD geen herregistratie is aangetekend en er geen aanvraag voor herregistratie bij het BIG-register in behandeling is, wordt de registratie in het BIG-register doorgehaald. De reden van doorhaling is aangetekend in de doorgehaalde registratie. Doorhaling op eigen verzoek of wegens niet herregistreren wordt niet gepubliceerd door het BIG-register. Wel wordt dit vermeld wanneer de zorgverlener een verklaring aanvraagt. De zorgverlener is dan via de zoekfunctie niet meer zichtbaar in het BIG-register. De beroepstitel mag na doorhaling in het BIG-register gevoerd worden onder de voorwaarde dat hieraan de term 'niet praktiserend' (voluit geschreven) is toegevoegd.

2.1.2 *Eerste bepaling uiterste herregistratiedatum*

Bij het van kracht worden van de regelgeving met betrekking tot periodieke registratie en bij elke registratie daarna wordt de UHD als volgt bepaald:

- Voor fysiotherapeuten, verloskundigen en verpleegkundigen die zijn of worden geregistreerd op basis van een Nederlands diploma, is de UHD gelijk aan vijf jaar na datum diploma.
Omdat de regelgeving voor deze beroepen op 1 januari 2009 van kracht is geworden, geldt voor diploma's die zijn afgegeven vóór 1 januari 2009 dat de UHD 31 december 2013 is.
- Voor apothekers, artsen, gezondheidszorgpsychologen, psychotherapeuten en tandartsen die zijn of worden geregistreerd op basis van een Nederlands diploma, is de UHD gelijk aan vijf jaar na datum diploma.
Omdat de regelgeving voor deze beroepen op 1 januari 2012 van kracht is geworden, geldt voor diploma's die zijn afgegeven vóór 1 januari 2012 dat de einddatum 31 december 2016 is.
- Voor buitenslands gediplomeerden die na de genoemde data zijn of worden geregistreerd geldt:
 - als registratie in het BIG-register heeft plaatsgevonden of plaatsvindt op basis van automatische erkenning van het diploma, dan is de uiterste herregistratiedatum gelijk aan vijf jaar na diploma datum. Bij diploma's ouder dan vijf jaar moet bij de aanvraag voor registratie in het BIG-register worden aangetoond dat aan de eisen voor herregistratie is voldaan;
 - als registratie in het BIG-register heeft plaatsgevonden of plaatsvindt op basis van een door de minister afgegeven erkenning van beroepskwalificatie, dan is de UHD gelijk aan vijf jaar na datum afgifte erkenning beroepskwalificatie;

- o als registratie in het BIG-register heeft plaatsgevonden of plaatsvindt op basis van een verklaring van vakbekwaamheid, dan is de UHD gelijk aan vijf jaar na datum afgifte verklaring van vakbekwaamheid.

Zorgverleners die een BIG-registratie aanvragen op basis van een buitenlands diploma worden soms in eerste instantie 'geclausuleerd' ingeschreven. Dat wil zeggen dat zij aan voorwaarden moeten voldoen om een definitieve inschrijving te krijgen. De herregistratieverplichting geldt niet voor deze 'geclausuleerd' ingeschrevenen. Als de zorgverlener heeft aangetoond dat aan de gestelde voorwaarden is voldaan wordt de inschrijving omgezet in een 'ongeclausuleerde inschrijving'. Op deze datum start de eerste periode van vijf jaar.

2.1.3 *Volgende bepaling uiterste herregistratiedatum*

Als een verzoek tot herregistratie leidt tot aantekening van herregistratie in het BIG-register dan wordt een nieuwe UHD vastgesteld. De nieuwe UHD is gelijk aan vijf jaar na de datum van afgifte van de beschikking waarmee de herregistratie aan de zorgverlener wordt bevestigd.

2.2 **Herregistratie: oproep en procedure**

2.2.1 *Oproep*

Uiterlijk 6 maanden voor de UHD verstuurt het BIG-register per gewone post de eerste oproep voor herregistratie. Deze brief gaat naar het adres zoals vermeld in de gemeentelijke basisadministratie persoonsgegevens.

Als de BIG-registratie een email adres heeft dan correspondeert het BIG-register na de eerste oproep verder per email. Het is essentieel dat de contactgegevens in het BIG-register actueel worden gehouden. Kopieën van aanvraagformulieren en brieven van het BIG-register worden in de BIG-registratie opgeslagen.

Eerste herinnering

Als 12 weken voor de UHD geen aanvraag voor herregistratie is ontvangen dan stuurt het BIG-register per post de eerste herinnering.

Tweede herinnering

Als 6 weken voor de UHD geen aanvraag voor herregistratie is ontvangen dan stuurt het BIG-register de tweede herinnering. In deze brief staat dat de inschrijving in het BIG-register wordt doorgehaald als binnen 6 weken geen herregistratie is aangevraagd.

Geen herregistratie

De BIG-registratie wordt doorgehaald als er geen aanvraag voor herregistratie is ontvangen op de uiterste herregistratiedatum. Dit gebeurt na het bereiken van de uiterste herregistratiedatum. Na doorhaling is de BIG-registratie niet meer zichtbaar in het BIG-register. De rechten en plichten van het beroep waarmee de zorgverlener stond ingeschreven zijn niet meer van toepassing. De beroepstitel mag zonder BIG-registratie alleen gebruikt worden als hieraan de woorden 'niet praktiserend' (voluit geschreven) zijn toegevoegd.

2.2.2 *Procedure*

Het aanvraagformulier voor herregistratie wordt via DigiD of BIG-login beschikbaar gesteld en kan online ingevuld en verstuurd worden. Bij de aanvraag worden geen bewijsstukken meegestuurd. Als de aanvraag van de zorgverlener in de steekproef

valt, verzoekt het BIG-register in een aparte mail om bewijsstukken ter onderbouwing van de aanvraag.

Bewijsstukken onvoldoende

Indien de aangeleverde bewijsstukken onvoldoende zijn, geeft het BIG-register de zorgverlener de gelegenheid om aanvullende bewijsstukken aan te leveren. De zorgverlener heeft hier 6 weken de tijd voor na ontvangst van de mail van het BIG-register.

Bewijsstukken wederom onvoldoende

Indien de aangeleverde bewijsstukken wederom onvoldoende zijn, stuurt het BIG-register de zorgverlener per mail een voornemen om negatief te besluiten. Hierop kan de zorgverlener binnen 6 weken reageren, door alsnog de juiste aanvullende bewijsstukken aan te leveren.

Besluit

Zolang de zorgverlener zijn aanvraag niet intrekt, wordt een aanvraag altijd afgesloten met een besluit. De zorgverlener krijgt een van de volgende besluiten:

- Een toewijzing van de aanvraag: zorgverlener voldoet aan de eisen en wordt geherregistreerd.
- Een afwijzing van de aanvraag: zorgverlener voldoet niet aan de eisen en wordt niet geherregistreerd. De registratie wordt doorgehaald bij het bereiken van de UHD of op de datum van dit besluit (als de UHD is verstreken).
- Een besluit om de aanvraag niet in behandeling te nemen: zorgverlener heeft de kosten van de aanvraag niet op tijd betaald.

Beslistermijn

Het BIG-register neemt binnen 8 weken na ontvangst van de aanvraag een beslissing. De termijn waarbinnen het BIG-register wacht op bewijsstukken van de zorgverlener is hierbij niet inbegrepen.

Nota bene

Vanaf het moment dat de zorgverlener zijn aanvraag indient, ontvangt hij brieven van ons per e-mail. Wij gebruiken het e-mailadres dat hij aan ons heeft doorgegeven. In zijn digitale dossier (Mijn registratie) kan hij zien welk e-mailadres dit is. Hij kan het hier ook aanpassen. In zijn digitale dossier vindt hij ook alle correspondentie met het BIG-register. De zorgverlener dient altijd zelf zorg te dragen voor een actueel e-mailadres zodat hij onze correspondentie op tijd en op de juiste plek ontvangt.

3 Werkervaring: algemeen geldende criteria

De werkervaringseis heeft zowel betrekking op het aantal uren dat gewerkt is, als op de inhoud van het werk dat werd verricht. Om mee te mogen tellen moeten de werkzaamheden aan drie eisen voldoen:

1. ze liggen op het gebied van de individuele gezondheidszorg;
2. ze vallen binnen het deskundigheidsgebied van het beroep waarvoor herregistratie wordt aangevraagd;
3. ze worden ten minste op hetzelfde niveau uitgevoerd als het niveau van de opleiding van het beroep waarvoor herregistratie wordt aangevraagd.

Er wordt geen onderscheid gemaakt in betaald werk of vrijwilligerswerk. In beide gevallen geldt dat uitgevoerde werkzaamheden aangetoond moeten kunnen worden.

De aspecten individuele gezondheidszorg, deskundigheidsgebied en het niveau worden in dit hoofdstuk verder toegelicht.

3.1 Individuele gezondheidszorg

In artikel 1 van de Wet BIG wordt omschreven wat onder handelingen op het gebied van de individuele gezondheidszorg wordt verstaan. Dit artikel luidt als volgt:

1. In deze wet en de daarop berustende bepalingen worden onder handelingen op het gebied van de individuele gezondheidszorg naast de bij punt 2 omschreven handelingen verstaan alle andere verrichtingen - het onderzoeken en het geven van raad daaronder begrepen -, rechtstreeks betrekking hebbende op een persoon en ertoe strekkende diens gezondheid te bevorderen of te bewaken.
2. In deze wet en de daarop berustende bepalingen worden onder handelingen op het gebied van de geneeskunst verstaan:
 - a. alle verrichtingen - het onderzoeken en het geven van raad daaronder begrepen - rechtstreeks betrekking hebbende op een persoon en ertoe strekkende hem van een ziekte te genezen, hem voor het ontstaan van een ziekte te behoeden of zijn gezondheidstoestand te beoordelen, dan wel verloskundige bijstand te verlenen;
 - b. het bij een persoon afnemen van bloed of wegnemen van weefsel voor andere doeleinden dan die, bedoeld onder a;
 - c. het wegnemen van weefsel bij een overledene en het verrichten van sectie.

Niet voor alle werkzaamheden is direct vast te stellen of zij kunnen worden gerekend tot de individuele gezondheidszorg. Een kernelement om te kunnen gelden als 'individuele gezondheidszorg' is dat deze zorg rechtstreeks betrekking heeft op een persoon. De uitgevoerde handelingen zijn in principe individueel gericht of bij de uitvoering moet rekening worden gehouden met individuele verschillen tussen zorgvragers. Werkzaamheden die zijn gericht op bevolkingsgroepen of de gehele bevolking vallen niet onder het begrip individuele gezondheidszorg. Een tweede kernelement is dat bij de werkzaamheden moet gaan om het bevorderen, bewaken of beoordelen van de gezondheid van een persoon.

Ter verduidelijking van dit begrip wordt een aantal specifieke situaties toegelicht. Voor de genoemde situaties geldt uiteraard dat de werkzaamheden die worden

uitgevoerd moeten voldoen aan de overige eisen voor herregistratie. In de beschreven voorbeelden ligt de focus op de eis dat de werkzaamheden moeten worden verricht binnen de individuele gezondheidszorg.

3.1.1 *Teamleiders, direct leidinggevende en coördinatoren*

In de omschrijving van het begrip individuele gezondheidszorg wordt niet expliciet als eis gesteld dat er altijd rechtstreeks contact moet zijn met de patiënt. Een zorgverlener die uitvoerende zorgverleners aanstuurt, superviseert of hun werkzaamheden direct coördineert kan worden gezien als werkend in de individuele gezondheidszorg. Voorwaarden waaraan hierbij moet zijn voldaan zijn:

- de uitgevoerde werkzaamheden hebben direct te maken met zorg voor personen;
- de werkzaamheden die worden aangestuurd, gecoördineerd of gesuperviseerd horen bij het beroep waarmee de leidinggevende, coördinator of supervisor is ingeschreven in het BIG-register.

Dit betekent dat de taken van teamleiders, direct leidinggevend en zorgverleners met een coördinerende functie meestal kunnen worden gezien als uitgevoerd op het gebied van de individuele gezondheidszorg.

De taken van een afdelingshoofd dat sturing geeft aan teamleiders en leidinggevend en of van een manager in een (grotere) zorginstelling kunnen meestal niet meer worden gezien als individuele gezondheidszorg omdat de afstand tot de zorgvrager te groot is.

Voorbeelden

- Als hoofd van een team geeft de zorgverlener direct leiding aan zorgverleners met een opleiding op het zelfde niveau: de werkzaamheden van het hoofd mogen **wel** worden meegeteld omdat het direct te maken heeft met de verpleegkundige zorg aan personen.
- Zorgverlener geeft direct leiding aan een aantal zorgverleners met een lager opleidingsniveau: werkzaamheden tellen **niet** mee omdat er geen leiding wordt gegeven aan het leveren van zorg op hetzelfde niveau. Als de zorgverlener naast leiding geven zelf actief is in de zorg op het juiste niveau, mogen deze uren wel meetellen.
- Zorgverlener is lid van De Raad van Toezicht of de Raad van **Bestuur van een ziekenhuis of zorginstelling mag de uren in die functie niet meetellen**

3.1.2 *Preventieve gezondheidszorg*

Werkzaamheden op het gebied van de preventieve gezondheidszorg mogen niet altijd worden gerekend tot individuele gezondheidszorg. Als werkzaamheden sterk individueel zijn gericht of als in de werkzaamheden rekening moet worden gehouden met verschillend verwerkingsgedrag, dan worden de werkzaamheden veelal gerekend tot de individuele gezondheidszorg. Werkzaamheden die vooral zijn gericht op groepen (risicogroepen of zelfs de gehele bevolking) worden niet gerekend tot de individuele gezondheidszorg. Alleen als deze zorgverleners vanuit hun beroep rekening moeten houden met de individuele verschillen tussen patiënten of cliënten is er sprake van individuele gezondheidszorg.

Voorbeelden

- Fysiotherapeut begeleidt mensen in het sporten na een medische ingreep:

mag **wel** worden gezien als individuele gezondheidszorg, omdat in de begeleiding rekening wordt gehouden met verschillende reacties van cliënten (coping gedrag).

- Fysiotherapeut geeft voorlichting over sporten na een medische ingreep (presentaties, ontwerp campagnes): mag **niet** worden gezien als individuele gezondheidszorg, omdat de werkzaamheden groepsgericht zijn. Er wordt geen rekening gehouden met verschillen tussen de individuen in de groep.

3.1.3

(Wetenschappelijk) onderzoek

Onderzoek wordt meestal niet gerekend tot individuele gezondheidszorg. Als er sprake is van onderzoek waarbij proefpersonen betrokken zijn, mogen werkzaamheden onder voorwaarden (gedeeltelijk) wel worden meegerekend.

Deze voorwaarden zijn:

- er moet sprake zijn van proefpersonen bij het onderzoek.
- deze personen worden individueel begeleid door de zorgverlener.
- het is de taak van de zorgverlener om de gezondheidstoestand van de proefpersonen te bewaken en zo nodig relevante actie te ondernemen en/of de zorgverlener voert voorbehouden handelingen uit in de vorm van het afnemen van bloed ten behoeve van geneesmiddelenbereiding of transfusie of in de vorm van het wegnemen van weefsel bij overledenen.

De werkzaamheden die gericht zijn op de bewaking van de gezondheidstoestand van de proefpersonen en het ingrijpen bij bedreigingen daarvan mogen worden gerekend tot de individuele gezondheidszorg.

Voorbeeld

Een arts doet onderzoek naar de werking van geneesmiddelen. Hiervoor worden geneesmiddelen toegediend bij mensen. Ook wordt de werking aan de hand van vragen en medische tests vastgesteld. Dit mag gedeeltelijk worden gezien als individuele gezondheidszorg: de bewaking van de gezondheidstoestand van de proefpersoon en het zo nodig ingrijpen bij problemen als gevolg van de geneesmiddelen mogen worden meegeteld.

3.1.4

Afnemen van bloed of weefsel

In de Wet BIG worden een aantal handelingen benoemd die strikt genomen geen handelingen op het gebied van de individuele gezondheidszorg zijn, maar wel onder de reikwijdte van de Wet BIG vallen. Deze handelingen worden ook in het kader van herregistratie gerekend tot het domein van de 'individuele gezondheidszorg'. Concreet gaat het om het afnemen van bloed of het wegnemen van weefsel voor andere doeleinden dan het bevorderen of bewaken van de gezondheid en het wegnemen van weefsel bij een overledene en het verrichten van sectie.

3.1.5

Kwaliteitszorg

De borging en verbetering van de kwaliteit van de zorg is een belangrijk aspect in het handelen van zorgverleners. Hierbij zijn de werkzaamheden niet altijd direct te relateren aan de zorg voor patiënten. Werkzaamheden die worden uitgevoerd op het gebied van kwaliteitszorg mogen worden gerekend tot de individuele gezondheidszorg mits de werkzaamheden direct gerelateerd zijn aan:

- het zorgproces;
- zorg die betrekking heeft op personen;
- het deskundigheidsgebied van het beroep waarmee de zorgverlener is ingeschreven in het BIG-register.

Aan alle drie de voorwaarden moet zijn voldaan.

3.1.6

Medisch adviseurs

Medisch adviseurs kunnen werkzaam zijn op verschillende maatschappelijke terreinen, zoals bij:

- een zorgverzekeringsmaatschappij,
- een publieke (zorg)instantie, of
- een particulier letselschadebureau

Hoewel voor de werkzaamheden van medisch adviseurs actuele kennis van het deskundigheidsgebied noodzakelijk is, zijn niet alle werkzaamheden gericht op het bevorderen, bewaken of beoordelen van de gezondheid van een individu. De werkzaamheden mogen daarom niet altijd meegeteld worden voor herregistratie. Alleen werkzaamheden die aantoonbaar effect op de persoon hebben mogen meetellen voor herregistratie. Dit verschilt per beroepsgroep en daarom is de functie van medisch adviseur per beroepsgroep uitgewerkt in *hoofdstuk 3 'Casuïstiek'* van de bijlage voor zowel de artsen als voor de tandartsen.

3.2

Eisen aan het deskundigheidsgebied

Bij het opdoen van werkervaring gaat het erom dat de zorgverlener door de combinatie van opgedane kennis en ontwikkelde vaardigheden voldoende bekwaam blijft om het betrokken beroep uit te oefenen. Daarom moeten de werkzaamheden zijn uitgevoerd binnen het deskundigheidsgebied van het beroep waarvoor de zorgverlener herregistratie in het BIG-register aanvraagt.

Hieronder volgt per beroep een omschrijving van het deskundigheidsgebied zoals dit is opgenomen in de Wet BIG.

Apotheker (artikel 23 Wet BIG)

Tot het gebied van deskundigheid van de apotheker worden gerekend het bereiden van geneesmiddelen, het bewaren van geneesmiddelen onder de daarvoor volgens de stand van de wetenschap geschikte omstandigheden, het rechtstreeks verstrekken of doen bezorgen van geneesmiddelen aan de patiënt voor wie het bedoeld is, dan wel aan aangewezen zorgverleners voor toediening aan hun patiënten, het geven van advies aan de patiënten aan wie geneesmiddelen ter hand worden gesteld over het gebruik daarvan, het bewaken van het gebruik van de aan patiënten ter hand gestelde geneesmiddelen.

Een verdere uitwerking van het deskundigheidsgebied van de apotheker is opgenomen in bijlage 2a.

Arts (artikel 19 Wet BIG)

Tot het gebied van deskundigheid van de arts wordt gerekend het verrichten van handelingen op het gebied van de geneeskunst. In de gevallen waarin de arts op grond van de Geneesmiddelenwet bevoegd is geneesmiddelen ter hand te stellen, behoort het ter hand stellen mede tot het gebied van zijn deskundigheid.

Een verdere uitwerking van het deskundigheidsgebied van de arts is opgenomen in bijlage 2b.

Fysiotherapeut (artikel 29 Wet BIG)

Tot het gebied van deskundigheid van de fysiotherapeut wordt gerekend het verrichten van bij Algemene Maatregel van Bestuur omschreven handelingen op het gebied van de fysiotherapie, voor zover zij liggen op het gebied van de geneeskunst.

Tot het gebied van deskundigheid van de fysiotherapeut wordt mede gerekend het verrichten van handelingen, rechtstreeks betrekking hebbende op een persoon en ertoe strekkende diens gezondheidstoestand te bevorderen of te bewaken, welke overeenkomen met de hiervoor omschreven handelingen, maar niet liggende op het gebied van de geneeskunst.

Een verdere uitwerking van het deskundigheidsgebied van de fysiotherapeut is opgenomen in bijlage 2c.

Gezondheidszorgpsycholoog (artikel 25 Wet BIG)

Tot het gebied van deskundigheid van de gezondheidszorgpsycholoog wordt gerekend het verrichten van psychologisch onderzoek, het beoordelen van de resultaten daarvan alsmede het toepassen van bij Algemene Maatregel van Bestuur aangewezen psychologische behandelingsmethoden ten aanzien van een persoon met het oog op diens gezondheidstoestand.

Een verdere uitwerking van het deskundigheidsgebied van de gezondheidszorgpsycholoog is opgenomen in bijlage 2d.

Psychotherapeut (artikel 27 Wet BIG)

Tot het gebied van deskundigheid van de psychotherapeut wordt gerekend het onderzoeken en het volgens bij Algemene Maatregel van Bestuur aangewezen methoden beïnvloeden van stemmingen, gedragingen en houdingen van een persoon met een psychische stoornis, afwijking of klacht, teneinde deze te doen verdwijnen of te verminderen.

Een verdere uitwerking van het deskundigheidsgebied van psychotherapeut is opgenomen in bijlage 2e.

Tandarts (artikel 21 Wet BIG)

Tot het gebied van deskundigheid van de tandarts wordt gerekend het verrichten van handelingen op het gebied van de tandheelkunst.

Een verdere uitwerking van het deskundigheidsgebied van de tandarts is opgenomen in bijlage 2f.

Verloskundige (artikel 31 Wet BIG)

Tot het gebied van deskundigheid van de verloskundige wordt gerekend:

- a. het verrichten van handelingen op het gebied van de verloskunst;
- b. het verrichten van andere handelingen.

Een verdere uitwerking van het deskundigheidsgebied van de verloskundige is opgenomen in bijlage 2g.

Verpleegkundige (artikel 33 Wet BIG)

Tot het gebied van deskundigheid van de verpleegkundige wordt gerekend:

- a. het verrichten van handelingen op het gebied van observatie, begeleiding, verpleging en verzorging;
- b. het ingevolge opdracht van een beroepsbeoefenaar op het gebied van de individuele gezondheidszorg verrichten van handelingen in aansluiting op diens diagnostische en therapeutische werkzaamheden.

Een verdere uitwerking van het deskundigheidsgebied van de verpleegkundige is opgenomen in bijlage 2h.

De bijlagen dienen als hulpmiddel om te toetsen of de uitgevoerde werkzaamheden vallen onder het deskundigheidsgebied van de betreffende beroepsgroep en de uren dus mogen worden meegeteld voor herregistratie.

3.2.1 *Dubbele registratie in het BIG-register*

Als een zorgverlener met meer dan één beroep is ingeschreven in het BIG-register (bijvoorbeeld gezondheidszorgpsycholoog en psychotherapeut, verpleegkundige en verloskundige, medisch specialist en psychotherapeut), moet herregistratie per beroep plaatsvinden. Voor elke aanvraag moet worden voldaan aan de gestelde eisen voor het specifieke beroep. Als er overlap is in het deskundigheidsgebied van twee beroepen, dan mogen gewerkte uren voor beide registraties meetellen. Voorwaarde hiervoor is dat de werkzaamheden in beide gevallen voldoen aan alle gestelde eisen voor herregistratie.

3.2.2 *Waarneming*

Een zorgverlener die als waarnemer werkt mag alle werkzaamheden tellen die vallen binnen het deskundigheidsgebied. Welke uren nog meer mogen tellen is afhankelijk van de gemaakte afspraken in de waarnemerovereenkomst. Voor een waarnemer die als ZZP-er de waarnemingstaken uitvoert geldt dat er ook uren geteld mogen worden voor bedrijfsvoering, deskundigheidsbevordering, verlof en ziekte. Voor een waarnemer die in tijdelijk loondienst werkt is dit afhankelijk van de contractuele afspraken over ziekte- en verlofuren.

3.2.3 *Niet reguliere behandelwijzen of alternatieve zorg*

De uren mogen worden meegerekend indien zij binnen het deskundigheidsgebied van het betreffende beroep vallen.

Het verlenen van zorg die niet tot de reguliere gezondheidszorg wordt gerekend mag niet als relevante werkervaring voor herregistratie in het BIG-register worden geteld. Hiertoe behoren homeopathie en acupunctuur maar ook andere interventies en therapieën die niet passen binnen de kaders van het deskundigheidsgebied waarvoor de zorgverlener in het BIG-register geregistreerd is. Bij twijfel kan de relevante beroepsorganisatie adviseren.

Zorgverleners die zowel reguliere als niet-reguliere behandelwijzen toepassen kunnen in het kader van herregistratie alleen werkzaamheden meetellen die tot de reguliere gezondheidszorg behoren. Dit dient tot uiting te komen als een percentage van het totaal aan werkzame uren. Meer informatie staat in het beroepspecifieke deel.

3.2.4 *Volle omvang deskundigheidsgebied*

Het is niet noodzakelijk dat de zorgverlener alle handelingen zoals omschreven in het hoofdstuk 3.2 'Eisen aan het deskundigheidsgebied' uitvoert. Zeker met

toenemende specialisatie zullen zich steeds meer situaties voordoen waarbij de zorgverlener slechts een specifiek deel van deze handelingen verricht. Dit is geen belemmering voor herregistratie mits de handelingen die wel door de zorgverlener worden uitgevoerd vallen binnen het deskundigheidsgebied, worden uitgevoerd binnen de individuele gezondheidszorg en worden uitgevoerd op het juiste niveau.

3.3 Niveau van de werkzaamheden

De werkzaamheden moeten op het juiste niveau worden uitgevoerd. Het gaat hier om het niveau van de opleiding van het beroep waarvoor de zorgverlener is ingeschreven in het BIG-register. Voor verpleegkundigen is dat niveau minimaal MBO4. Voor verloskundigen en fysiotherapeuten is dit minimaal HBO. Voor de overige beroepsgroepen (apothekers, artsen, gezondheidszorgpsychologen, psychotherapeuten en tandartsen) is dit minimaal WO niveau. Deze eis is van belang als werkzaamheden worden uitgevoerd in een andere functie. Er wordt dan gekeken of de werkzaamheden zoals omschreven in de functieomschrijving binnen het relevante deskundigheidsgebied liggen en of de werkzaamheden op voldoende niveau worden uitgevoerd. De zorgverlener moet daadwerkelijk en aantoonbaar zijn aangesteld op het juiste niveau. Wanneer de zorgverlener aangesteld is in een functie op een ander niveau telt dit niet mee als relevante werkervaring. Ook niet wanneer de werkgever verklaart dat deze werkzaamheden toch op het juiste niveau worden uitgevoerd.

Voorbeelden

Een verloskundige specialiseert zich op echoscopie

Tot het deskundigheidsgebied van de verloskundige behoort het verrichten van handelingen op het gebied van de verloskunst en andere handelingen gericht op een optimale uitkomst van de zwangerschap. Het verrichten van echo's is een van de activiteiten die een verloskundige hierbij kan uitvoeren. Als een verloskundige zich specialiseert op echoscopie, mogen deze werkzaamheden dan tellen voor de herregistratie als verloskundige?

Hiervoor moet aan de drie eerder genoemde voorwaarden (zie inleiding van dit hoofdstuk) zijn voldaan:

- Individuele gezondheidszorg: het maken van de echo's moet zijn gericht op individuele patiënten.
- Deskundigheidsgebied: het verrichten van echo's moet zijn gericht op het verkrijgen van een diagnose (bijvoorbeeld in het kader van prenatale screening, waardoor het maken hiervan valt onder het medisch begeleiden van de zwangerschap. Het maken van zogenaamde pretecho's voldoet dus niet aan deze voorwaarde).
- Niveau: de opleiding tot echoscopist wordt verzorgd op Hbo-niveau. Voor verloskundigen geldt dat zij ten minste werkzaamheden moeten uitvoeren op Hbo-niveau.

Een verpleegkundige werkt als verzorgende

Tot het deskundigheidsgebied van de verpleegkundige behoort het verrichten van handelingen die behoren tot de verzorging. De werkzaamheden van een verpleegkundige die werkzaam is als (eerst verantwoordelijke) verzorgende in een verzorgingshuis of verpleeginrichting voldoen in de meeste gevallen niet aan de werkervaringseisen om te herregistreren. Weliswaar ligt een groot deel van de werkzaamheden in het verlengde van het deskundigheidsgebied zoals hiervoor beschreven. De werkzaamheden worden echter uitgevoerd op een lager niveau.

3.4 Buitenlandse werkervaring

Het van kracht worden van de regels voor herregistratie heeft ook effect op de eerste registratie van zorgverleners die zich in het BIG-register willen registreren op basis van een buitenlands diploma.

Werkzaamheden kunnen zowel in Nederland als daarbuiten worden uitgevoerd. Voor herregistratie maakt het in principe niet uit of werkervaring is opgedaan in het binnenland of in het buitenland. In beide gevallen telt de werkervaring alleen mee als deze voldoet aan de criteria voor herregistratie op basis van werkervaring zoals in dit beoordelingskader is toegelicht.

Bijzondere aandacht hierbij verdient de controle of het niveau waarop de werkzaamheden worden uitgevoerd (minimaal) gelijk is aan het niveau van de Nederlandse opleiding. Bij de aanvraag van herregistratie op basis van buitenlandse werkervaring moet de zorgverlener altijd bewijsstukken leveren. Denk daarbij aan een functieomschrijving en een bewijs dat er geen bevoegdheidsbeperkingen in het buitenland tegen de zorgverlener van kracht zijn.

Alle werkervaring die is opgedaan buiten Nederland geldt als buitenlandse werkervaring. Werkervaring die is opgedaan buiten de landen van de Europese economische ruimte¹ (EER) en Zwitserland moet voor advies voorgelegd worden aan de Commissie Buitenslands Gediplomeerden Volksgezondheid (CBGV). Werkervaring van fysiotherapeuten, gezondheidszorgpsychologen en psychotherapeuten van buiten Nederland wordt ook voor advies voorgelegd aan deze commissie.

¹ Landen van de Europese Economische Ruimte (EER) zijn: België, Bulgarije, Cyprus, Denemarken, Duitsland, Estland, Finland, Frankrijk, Griekenland, Hongarije, Ierland, IJsland, Italië, Kroatië, Letland, Liechtenstein, Litouwen, Luxemburg, Malta, Nederland, Noorwegen, Oostenrijk, Polen, Portugal, Roemenië, Slowakije, Slovenië, Spanje, Tsjechië, Verenigd Koninkrijk, Zweden.

4 Vaststellen van gewerkte uren

In overleg met de beroepsorganisaties is in wet- en regelgeving het aantal uren werkervaring voor herregistratie vastgelegd dat voor de beroepsgroep als minimum wordt gesteld. Uitgangspunt hierbij is dat er een zodanig aantal uren gewerkt moet zijn, dat in redelijkheid van de zorgverlener verwacht kan en mag worden dat deze beschikt over voldoende (kern)competenties om het beroep volgens de geldende professionele standaard uit te oefenen. Het minimaal aantal uren relevante werkervaring per beroepsgroep is vastgesteld op:

- Apothekers: 2080 uur
- Artsen: 2080 uur
- Fysiotherapeuten: 2080 uur
- Gezondheidszorgpsychologen: 3120 uur
- Psychotherapeuten: 3120 uur
- Tandartsen: 2080 uur
- Verloskundigen: 2080 uur
- Verpleegkundigen: 2080 uur

Een zorgverlener die in vijf jaar 2080 uur relevante werkervaring heeft opgedaan heeft gemiddeld ongeveer 8 uur per week gewerkt. Bij een minimum van 3120 uur is dat gemiddeld 12 uur per week.

Bij het vaststellen van de uren gelden kaders zowel met betrekking tot het aantal uren als met betrekking tot de periode waarbinnen werkzaamheden zijn uitgevoerd. Een zorgverlener kan in loondienst zijn of werkzaam als zelfstandig ondernemer. In dit hoofdstuk worden de kaders voor het bepalen van het aantal uren uitgelegd en voor beide groepen uitgewerkt en van rekenvoorbeelden voorzien.

4.1 Kaders voor het bepalen van het aantal uren

Voor zorgverleners in loondienst of met een arbeidsovereenkomst wordt het aantal gewerkte uren bepaald op basis van de contractuele arbeidsduur per week. Voor zorgverleners die vrijwilligerswerk doen geldt een vrijwilligersovereenkomst als basis. Bij flexibele contracten kan de zorgverlener zelf een inschatting maken van de gemiddelde arbeidsduur per week, waarbij het uitgangspunt is dat deze op basis van feitelijke bewijzen van inzet onderbouwd kan worden.

Als er geen contractuele basis is, kan als alternatief worden gerekend met aantal cliëntcontacturen. Zelfstandig gevestigde zorgverleners mogen dit uren aantal vermeerderen met uren voor bedrijfsvoering², scholing, vakantie en ziekte. Door deze uren (binnen grenzen³) mee te tellen, wordt invulling gegeven aan de wens van de wetgever om zorgverleners die wel en niet in loondienst zijn zo veel mogelijk op gelijke wijze te behandelen.

2 Onder uren voor bedrijfsvoering vallen de uren die nodig zijn voor de voorbereiding, de nazorg en de administratieve afhandeling van een cliëntencontact.

3 Als voorbeeld: vakantie uren mogen alleen worden meegeteld als er in deze periode normaliter gewerkt zou zijn. Alleen uren die normaliter gewerkt zouden zijn, maar waarin nu verlof is genomen, mogen worden geteld. Hierbij is het aantal te tellen uren per jaar gemaximeerd op zes keer de gemiddelde arbeidsduur per week. Deskundigheidsbevordering mag niet onbeperkt worden meegeteld en moet in verhouding staan tot het aantal cliëntcontacturen.

4.2 Kaders voor het bepalen van de periode waarin de uren zijn gewerkt

Werkervaring mag worden meegeteld vanaf vijf jaar voor de uiterste herregistratiedatum of vanaf de dag van initiële registratie. Toekomstige werkervaring mag niet worden meegeteld. Alleen werkervaring tot de datum waarop een aanvraag tot herregistratie wordt ingediend (ondertekend) mag worden meegeteld. Nederlandse werkervaring alleen mag meetellen indien er een actieve BIG-registratie is. Verder geldt dat bij een werkonderbreking van meer dan 2 jaar de gewerkte uren van voor de werkonderbreking niet geteld mogen worden.

Voorbeelden:

- Voor een zorgverlener waarvan de UHD (zie hoofdstuk 2) is bepaald op 31 december 2019, mag werkervaring vanaf 1 januari 2012 worden meegeteld. Werkervaring die voor die datum is opgedaan mag niet worden meegeteld;
- Voor een zorgverlener die al een aantekening van herregistratie heeft en waarvan de UHD is vastgesteld op 25 maart 2019 geldt dat werkervaring mag worden meegeteld vanaf 26 maart 2014;
- Een zorgverlener is op 1 januari 2012 ingeschreven met een diploma van 1 januari 2011. De UHD is 1 januari 2016. Zorgverlener doet op 1 december 2015 een aanvraag herregistratie. De werkervaring mag dan tellen vanaf 1 januari 2012 tot 1 december 2015;
- Zorgverlener heeft een diploma van 1 januari 2000 en is op 1 februari 2000 ingeschreven. Zorgverlener heeft zich hergeregistreerd voor 31 december 2013 en heeft als nieuwe UHD 31 december 2018. Zorgverlener doet op 1 december 2018 een aanvraag herregistratie. De werkervaring mag dan tellen vanaf 1 januari 2014 tot 1 december 2018;
- Zorgverlener is op 1 januari 2012 ingeschreven met een diploma van 1 januari 2011. De UHD is 1 januari 2016. Zorgverlener doet op 1 december 2015 een aanvraag herregistratie. De werkervaring mag dan tellen vanaf 1 januari 2011 tot 1 december 2015;
- Zorgverlener heeft een diploma van 1 januari 2000 en is op 1 februari 2000 ingeschreven. Zorgverlener heeft in 2013 geen aanvraag herregistratie gedaan en is op 1 januari 2014 doorgehaald. Zorgverlener dient op 1 maart 2014 een aanvraag (her)registratie na doorhaling in. De werkervaring mag tellen vanaf 1 maart 2009 tot 1 januari 2014;
- Zorgverlener is op 1 januari 2012 ingeschreven met een diploma van 1 januari 2011. De UHD is 1 januari 2016. Zorgverlener doet in 2015 geen aanvraag herregistratie en wordt op 1 januari 2016 doorgehaald. Zorgverlener doet op 1 maart 2016 een aanvraag (her)registratie na doorhaling. De werkervaring mag tellen vanaf 1 januari 2012 tot 1 januari 2016.
- Zorgverlener is op 1 januari 2012 ingeschreven met een diploma van 1 januari 2011. De UHD is 1 januari 2016. Zorgverlener doet in 2015 geen aanvraag herregistratie en wordt op 1 januari 2016 doorgehaald. Zorgverlener doet op 1 maart 2016 een aanvraag (her)registratie na doorhaling. De werkervaring mag tellen vanaf 1 maart 2011 tot 1 maart 2016.

Het is toegestaan om het werk tussentijds één of meermaals te onderbreken. Hierbij geldt wel als eis dat een aaneengesloten absolute onderbreking maximaal twee jaar duurt en dat er in de overige tijd voldoende uren is gewerkt. Duurt de werkonderbreking langer dan twee jaar, dan telt de werkervaring die is opgedaan

voor de werkonderbreking niet meer mee. Mogelijk is het in dat geval voor de zorgverlener zinvol om vervroegd herregistratie aan te vragen.

4.3 Berekening van het aantal uren

Waar dit mogelijk is, wordt de zorgverlener bij de berekening van uren ondersteund in het webformulier waarmee de aanvraag voor herregistratie wordt ingediend. Zo worden de berekeningen van de maximaal mee te tellen uren voor ziekte en verlof en de verrekening van het percentage deskundigheidsgebied automatisch uitgevoerd. Bij de berekening van de gewerkte uren zijn twee manieren mogelijk:

- Uren worden berekend op basis van een contract waarin een aantal uren per week is opgenomen. Deze manier is bedoeld voor zorgverleners in loondienst of met een inhuurcontract.
- Uren worden berekend op basis van een totaal aantal op te geven uren (bijvoorbeeld cliëntcontacturen). Deze manier is bedoeld voor zorgverleners die zelfstandig gevestigd zijn.

Beide berekeningen worden toegelicht met behulp van voorbeelden.

4.3.1

Vaststellen van gewerkte uren in loondienst

Bij de berekening van het aantal uren dat meetelt als basis voor herregistratie, geldt de contractuele arbeidsduur als basis.

Voorbeeld

Een zorgverlener heeft van 1 februari 2010 tot 1 maart 2012 een contract voor 32 uur per week.

- Het aantal contractuele uren bedraagt 3470
Dit aantal is berekend aan de hand van:
 - het aantal gewerkte weken: 108,4
 - het aantal uren per week: 32

Uren die dubbel worden uitbetaald (bijvoorbeeld bij overwerk) mogen niet dubbel worden meegeteld. Uren die op een ander moment met verlof worden gecompenseerd, mogen niet worden meegeteld.

Op te tellen uren

Volgens de regelgeving mogen verschillende soorten verlof (zoals algemeen erkende feestdagen, zwangerschapsverlof of adoptieverlof) meetellen. Omdat de berekening van de uren plaatsvindt op basis uren van per week en 52 weken per jaar, zijn deze uren al in de contractuele uren opgenomen. Ook uren voor scholing, training of deskundigheidsbevordering zijn al in het totaal opgenomen.

Waarnemingsdiensten mogen onder voorwaarden bij de contracturen worden opgeteld. Voorwaarden zijn dat de gewerkte uren niet zijn opgenomen in de contractuele uren en dat deze niet worden gecompenseerd met verlof. Als aan deze voorwaarden is voldaan mag de tijd die de zorgverlener daadwerkelijk beschikbaar is geweest volledig worden meegeteld.

Af te trekken uren

Er zijn beperkingen voor het meetellen van niet gewerkte uren. Niet meegeteld mogen worden:

- ouderschapsverlof;
- langdurig zorgverlof;
- uren die worden gemaakt voor de medezeggenschapsraad;

- buitengewoon verlof (tenzij de uren worden besteed aan werkzaamheden die overeenkomen met werk binnen het beroep op het vereiste niveau);
- ziekte en vakantie als het meer is dan zes keer de gemiddelde arbeidsduur per week op jaarbasis.

Bij de aanvraag herregistratie moeten deze uren worden afgetrokken van de contractuele uren.

Voorbeeld meer dan 6 weken ziek

- Een zorgverlener heeft van 1 februari 2010 tot 1 maart 2012 een contract voor 32 uur per week. De zorgverlener is van 16 maart 2011 tot en met 22 juli 2011 ziek geweest.
- Bij het invullen van het webformulier van de aanvraag herregistratie geeft de zorgverlener de gewerkte periode aan. In het formulier wordt gevraagd of de zorgverlener meer dan 399 uren ziek is geweest (dit is 42/365^e deel van het totaal aantal contracturen).
- De zorgverlener bevestigt dit en geeft aan dat hij 582 uur ziek was.
 - aantal weken ziekte: 18,2
 - aantal uren per week: 32
- Op het aanvraagformulier worden 183 (=582 – 399) uren afgetrokken van de gewerkte uren.

De berekening van de uren voor een zorgverlener die op basis van een arbeidscontract werkt wordt toegelicht met een voorbeeld.

Rekenvoorbeeld

Een tandarts tussen 1-3-2011 en 31-7-2012 bij een zorginstelling.

In deze periode zijn de volgende gegevens relevant:

- De tandarts heeft een contract voor 36 uur per week.
- De tandarts is twee keer ziek geweest
 - 12-10-11 t/m 14-12-11 (9 weken)
 - 2-2-12 t/m 8-3-12 (5 weken)
- De tandarts is in de periode twee keer op vakantie geweest
 - 4-7-11 t/m 29-7-11 (4 weken)
 - 21-5-12 t/m 25-5-12 (1 week)
- De tandarts heeft 1 keer een training van twee dagen gevolgd.

De berekening van de uren die meetellen voor herregistratie is als volgt:

Contracturen (74,14 weken x 36)	2669
Aftrekuren i.v.m. veel ziekte	<u>207*</u>
Totaal aantal uren voor herregistratie	2462

Toelichting:

- Het aantal contracturen wordt berekend door het aantal weken dat het contract loopt te vermenigvuldigen met de contracturen per week.
- *Aftrekuren i.v.m. ziekte: in totaal is er 14,2 weken (=514 uren) niet gewerkt door ziekte. Maximaal mogen 6 weken per jaar (42/365^e van de totale uren) worden meegeteld; 307 uren. Het verschil (514 – 307 = 207 uren) moet worden afgetrokken van de gewerkte uren.
- De opgegeven vakantie valt binnen de toegestane grens: de tandarts is minder dan 6 weken per jaar (42/365^e van de totale uren) ziek geweest.
- Omdat de tandarts werkt op contractuele basis, is het uitgangspunt dat

deskundigheidsbevordering valt binnen de contractuele uren. Hiervoor worden dus geen uren bijgeteld.

4.3.2

Vaststellen van gewerkte uren als zelfstandig gevestigde

Een groot aantal zorgverleners in Nederland werkt in als zelfstandige ondernemer. Deze zorgverleners hebben zich ingeschreven als zorgverlener bij de Kamer van Koophandel. Voor deze groep zorgverleners gelden andere regels voor het bepalen van het aantal gewerkte uren vergeleken met de zorgverleners in loondienst.

Bij de berekening van het aantal uren dat meetelt als basis voor herregistratie, gelden de cliëntcontacturen als basis.

Voorbeeld

Een psychotherapeut of gezondheidszorgpsycholoog heeft van 1 februari 2010 tot 1 maart 2012 gewerkt in een eigen praktijk en was hierbij niet in loondienst.

- Het aantal cliëntcontacturen bedraagt 3200. Dit aantal is bepaald aan de hand van:
 - opgave aan verzekeraar of
 - accountantsverklaring of
 - een ander formeel document.

Om het totaal aantal gewerkte uren te kunnen vaststellen wordt 3200 vermenigvuldigd met de gemiddelde duur van de zitting met de cliënt.

Hierbij kunnen alle periodes waarin is gewerkt als zelfstandig gevestigde bij elkaar worden opgeteld. Als een periode langer dan 2 jaar aaneengesloten niet is gewerkt, mogen de uren van voor deze periode niet worden meegeteld.

Op te tellen uren

Volgens de regelgeving mogen verschillende soorten verlof (zoals algemeen erkende feestdagen, zwangerschapsverlof of adoptieverlof) meetellen. De berekening van het gemiddeld aantal gewerkte uren per week vindt plaats op basis van uren per jaar gedeeld door 52 weken. Sommige zorgverleners berekenen het aantal gewerkte uren op basis van cliëntcontacturen of behandelingen waarvoor een bepaalde tijdsduur wordt gerekend.

Volgens de regelgeving mogen verschillende soorten verlof meetellen. De volgende uren mogen daarom worden opgeteld bij het aantal daadwerkelijk gewerkte uren:

- Bedrijfsvoering: dit zijn uren besteed aan de voorbereiding, de nazorg en de administratieve afhandeling van een cliëntencontact (maximaal 15 %);
- Waarnemingsdiensten (de tijd die de zorgverlener daadwerkelijk beschikbaar is geweest mag volledig worden meegeteld). Hierbij mag geen dubbeltelling van uren plaatsvinden (dus getelde cliëntcontacturen of contracturen bij een werkgever mogen niet ook als waarnemingsuren worden geteld);
- Vakantie/verlof: Werkelijk genoten uren met per jaar een maximum van zes keer de gemiddelde arbeidsduur per week. Hieronder worden ook de algemeen erkende feestdagen gerekend;
- Ziekte: Werkelijk aantal uren niet gewerkt door ziekte met per jaar een maximum van zes keer de gemiddelde arbeidsduur per week;
- Uren voor deskundigheidsbevordering gericht op de individuele gezondheidszorg en het deskundigheidsgebied van het desbetreffende beroep. Aan deze uren wordt een maximum van 10 % gesteld dat is gerelateerd aan het aantal uren en waarnemingsuren.

- Zwangerschapsverlof, bevallingsverlof volgens geldende CAO of hieraan conform.
- Adoptieverlof volgens geldende CAO of hieraan conform.
- Kortdurend zorgverlof volgens geldende CAO of hieraan conform. Zeer bijzondere omstandigheden zoals aangegeven in art.4:1 lid 1 Wet arbeid en zorg. Buitengewoon verlof als dit is besteed aan het uitvoeren van werkzaamheden die overeenkomen met werkzaamheden verricht binnen het beroep (bijvoorbeeld vrijwilligerswerk of studieverlof in verband met de uitoefening van de functie).

Af te trekken uren

Ook voor zelfstandig gevestigden gelden beperkingen voor het meetellen van niet gewerkte uren. Niet meegeteld mogen worden:

- Ouderschapsverlof;
- Langdurig zorgverlof;
- Uren die worden gemaakt voor de medezeggenschapsraad;
- Buitengewoon verlof (tenzij de uren worden besteed aan werkzaamheden die overeenkomen met werk binnen het beroep op het vereiste niveau);
- Uren niet gewerkt door ziekte en vakantie als het meer is dan zes keer de gemiddelde arbeidsduur per week op jaarbasis.

Bij de aanvraag herregistratie blijven deze uren buiten beschouwing. Ze mogen niet worden meegeteld bij het bepalen van de gewerkte uren.

De berekening van de uren voor een zorgverlener die niet op basis van een arbeidscontract werkt wordt toegelicht met een voorbeeld.

Een verloskundige werkt tussen 1-3-2011 en 31-7-2012 in een praktijk en heeft geen vaste contractuele arbeidsduur. De volgende gegevens zijn relevant:

- Er zijn in deze periode 1708 cliëntcontacturen geweest
- Voor 1890 consulten is 10 minuten besteed aan voorbereiding, nazorg en administratie.
- Er is zes keer een weekend waarnemingsdienst verricht van vrijdag 17 uur tot maandag 8 uur (per weekend 63 uren).
- De zorgverlener is een keer ziek geweest
 - 9-11-11 t/m 18-11-11 (1 week)
- De zorgverlener is in de periode vijf keer op vakantie geweest
 - 4-7-11 t/m 29-7-11 (4 weken)
 - 10-10-11 t/m 21-10-11 (2 weken)
 - 12-12-11 t/m 9-1-12 (4 weken)
 - 13-2-12 t/m 17-2-12 (1 week)
 - 21-5-12 t/m 25-5-12 (1 week)
- De zorgverlener heeft 2 keer een training van een halve dag gevolgd.

De berekening van de uren die meetellen voor herregistratie is als volgt:

Cliëntcontacturen	1708
Bedrijfsvoering (1890 x 10 minuten)	315
Waarnemingsuren (6 x 63)	378
Scholing	8
Uren niet gewerkt door ziekte	30
Uren niet gewerkt door verlof	<u>319*</u>
Totaal aantal uren voor herregistratie	2758

Toelichting:

- De zorgverlener geeft de feitelijke uren in elke categorie op.
- De zorgverlener geeft 336 'uren niet gewerkt door verlof' op. Omdat dit meer is dan 6 weken per jaar ($42/365^e$ van $1708+315+378+8+30+336 = 319$), mogen maar 319 uren worden meegeteld.

4.4**Werken in een ander beroep of andere functie**

Als werkzaamheden in een andere functie worden uitgevoerd, maar wel voor een deel binnen het deskundigheidsgebied vallen, mag het deel van de uren dat binnen het deskundigheidsgebied valt meegeteld worden. De zorgverlener geeft in dat geval zelf aan welk percentage van de werkzaamheden binnen het deskundigheidsgebied valt. Alle uren worden in dat geval meegeteld. Dit percentage moet op verzoek bewezen worden.

Voorbeeld

Een arts werkt gedurende een jaar 4 uur per week als vrijwillige zorgverlener bij een sportvereniging en geeft aan dat 75% van het werk valt binnen het relevante deskundigheidsgebied. Hij heeft 10 weken niet gewerkt door vakantie (dit is meer dan de maximaal toegestane 6 weken verlof).

Berekening netto mee te tellen uren voor herregistratie:

Contracturen uren: $52 \times 4 = 208$

Niet meetellen: $(10 - 6) \times 4 = 16$

Te tellen uren: $0,75 \times (208 - 16) = 144$

Toelichting:

Er is een vrijwilligerscontract voor 52 weken en 4 uur per week. Ziekte mag meetellen tot een maximum van 6 weken per jaar. De zorgverlener is 10 weken ziek geweest. Daarom moeten 4 weken worden afgetrokken van de contracturen. Na aftrek van deze uren, wordt het totaal aantal mee te tellen uren berekend. Dit gebeurt met behulp van het 'percentage deskundigheidsgebied'. Volgens eigen opgave is dit 75%.

5 Docent

Werkzaamheden van docenten kunnen in principe niet meetellen op grond van de werkervaringseis, omdat ze niet tot de individuele gezondheidszorg gerekend worden. De minister heeft echter de werkzaamheden van (praktijk)docenten die aan bepaalde voorwaarden voldoen gelijkgesteld aan werkzaamheden op het desbetreffende gebied van de beroepsuitoefening. Hieronder worden deze voorwaarden toegelicht.

5.1 Voorwaarden gelijkgestelde werkzaamheden van docenten

Werkzaamheden van docenten kunnen niet gerekend worden tot de individuele gezondheidszorg, maar kunnen soms onder voorwaarden meetellen in het kader van herregistratie omdat ze als gelijkgestelde werkzaamheden zijn aangemerkt in de wetgeving. Dat betreft het verzorgen van onderwijs:

- dat gericht is op het verwerven van de relevante beroepsspecifiek competenties en voor zover het onderwijs wordt gegeven aan een onderwijsinstelling die opleidt tot een getuigschrift dat recht geeft op inschrijving in het BIG-register; en
- dat gericht is op het verwerven van kennis, inzicht en vaardigheid van voorbehouden handelingen aan andere beroepsbeoefenaars in de gezondheidszorg.

Voorwaarden:

1. De opleiding wordt gegeven aan een onderwijsinstelling (of hieraan verbonden zorginstelling) waarvan het getuigschrift recht geeft op inschrijving in het BIG-register en de opleider geeft les in centrale vakgebieden van de opleiding. (Onderwijs in meer algemene vakken, zoals bijvoorbeeld: praktijkvoeringen, beroepsgeoriënteerd wetenschappelijk onderzoek horen daar niet bij); **of**,
2. de opleider geeft les in de kernvakken van een specialistenopleiding, die opleidt tot een wettelijk erkende specialistentitel, of een van de erkende vervolgopleidingen, of het betreft opleidingen aan andere opleidingen van bijvoorbeeld verloskundigen, klinisch technologen of verplegende voor vakken waarin voorbehouden handelingen aangeleerd worden door een zelfstandig bevoegde.

De centrale vakgebieden zijn beroepsspecifiek en zijn per beroepsgroep omschreven en afgebakend in het Besluit opleidingseisen van de betreffende opleiding. Hieronder volgt een specificatie.

5.2 Omschrijving centraal vakgebied per beroep

Apotheker

Het centrale vakgebied farmacie, omvat de vakken genoemd in artikel 3, tweede lid, van het Besluit opleidingseisen apotheker.

Lessen in de bedoelde vakgebieden die worden gegeven aan een onderwijsinstelling of hieraan verbonden zorginstelling die opleidt tot een getuigschrift dat recht geeft op inschrijving in het BIG-register als apotheker mogen meetellen als werkervaring voor herregistratie.

Arts

Het centrale vakgebied omvat de competenties als bedoeld in artikel 3 van het Besluit opleidingseisen arts.

Lessuren in de bedoelde vakgebieden die worden gegeven aan een onderwijsinstelling of hieraan verbonden zorginstelling die opleidt tot een getuigschrift dat recht geeft op inschrijving in het BIG-register als arts mogen meetellen als werkervaring voor herregistratie.

Werkzaamheden van een arts als opleider of examinator voor een officiële EHBO-cursus of in het kader van interne deskundigheidsbevordering tellen niet.

Fysiotherapeut

Het centrale vakgebied fysiotherapie omvat de vakken genoemd in artikel 3, eerste lid, van het Besluit opleidingseisen en deskundigheidsgebied fysiotherapeut.

Lessuren in de bedoelde vakgebieden die worden gegeven aan een onderwijsinstelling of hieraan verbonden zorginstelling die opleidt tot een getuigschrift dat recht geeft op inschrijving in het BIG-register als fysiotherapeut mogen meetellen als werkervaring voor herregistratie.

Gezondheidszorgpsycholoog

Werkzaamheden als docent mogen meetellen voor de herregistratie als gezondheidszorgpsycholoog als dit omvat het verzorgen van onderwijs als bedoeld in:

- a. de artikelen 3, tweede lid en 4, tweede lid, van het Besluit gezondheidszorgpsycholoog, voor zover het onderwijs wordt gegeven aan een onderwijsinstelling die opleidingen verzorgt die leiden tot een getuigschrift dat recht geeft op inschrijving in het BIG-register als gezondheidszorgpsycholoog.
- b. artikel 5, tweede en derde lid, van het Besluit gezondheidszorgpsycholoog, voor zover het onderwijs wordt gegeven aan een universiteit, die opleidingen verzorgt die leiden tot een getuigschrift van een opleiding als bedoeld in artikel 5, eerste lid, van het Besluit gezondheidszorgpsycholoog.

Psychotherapeut

Werkzaamheden als docent mogen meetellen voor de herregistratie als psychotherapeut als dit omvat het verzorgen van onderwijs als bedoeld in:

- a. de artikelen 3, tweede lid en 4, tweede lid, van het Besluit psychotherapeut, voor zover het onderwijs wordt gegeven aan een onderwijsinstelling die opleidingen verzorgt die leiden tot een getuigschrift dat recht geeft op inschrijving in het BIG-register als psychotherapeut.
- b. artikel 5, tweede en derde lid, van het Besluit psychotherapeut, voor zover het onderwijs wordt gegeven aan een universiteit, die opleidingen verzorgt die leiden tot een getuigschrift van een opleiding als bedoeld in artikel 5, eerste lid, van het Besluit psychotherapeut.

Tandarts

Het centrale vakgebied omvat de aspecten van de tandheelkundige beroepsuitoefening als bedoeld in artikel 3 van het Besluit opleidingseisen tandarts.

Lessuren in de bedoelde vakgebieden die worden gegeven aan een onderwijsinstelling of hieraan verbonden zorginstelling die opleidt tot een

getuigschrift dat recht geeft op inschrijving in het BIG-register als tandarts mogen meetellen als werkervaring voor herregistratie.

In toenemende mate worden eenvoudige voorbehouden handelingen onder toezicht van een tandarts door een mondhygiënist uitgevoerd. Een tandarts die lesgeeft in het uitvoeren van deze voorbehouden handelingen mag deze uren tellen voor herregistratie.

Verloskundige

Het centrale vakgebied omvat de competenties genoemd in artikel 4, eerste tot en met vijfde lid, van het Besluit opleidingseisen en deskundigheidsgebied verloskundige 2008.

Lessuren in de bedoelde vakgebieden die worden gegeven aan een onderwijsinstelling of hieraan verbonden zorginstelling die opleidt tot een getuigschrift dat recht geeft op inschrijving in het BIG-register als verloskundige mogen meetellen als werkervaring voor herregistratie.

Verpleegkundige

Het centrale vakgebied omvat de competenties zoals opgenomen in artikel 3, eerste lid van het Besluit opleidingseisen verpleegkundige 2011.

Lessuren in de bedoelde vakgebieden die worden gegeven aan een onderwijsinstelling of hieraan verbonden zorginstelling die opleidt tot een getuigschrift dat recht geeft op inschrijving in het BIG-register als verpleegkundige mogen meetellen als werkervaring voor herregistratie.

Urennorm en bewijslast

De urennorm voor de gelijkgestelde werkzaamheden is gelijk aan de urennorm voor herregistratie op basis van reguliere werkervaring. Als bewijs geldt een werkgeversverklaring van de onderwijsinstelling met een gedetailleerde functieomschrijving en een overzicht van de gedoceerde vakken met bijbehorende tijdsbelasting. Per opleiding is een model werkgeversverklaring voor docenten beschikbaar op <http://www.bigregister.nl>. Gebruik hiervan is niet verplicht.

6 Erkend specialist

Zorgverleners die met een specialisme zoals bedoeld in artikel 14 van de Wet BIG zijn ingeschreven in een wettelijk erkend specialistenregister hoeven zich niet te herregistreren in het BIG-register. Deze specialistenregisters hebben namelijk een eigen herregistratiesysteem waarbij getoetst wordt aan strengere criteria dan bij de herregistratie van het basisberoep.

6.1 Specialismen en specialistenregisters

Specialismen zoals bedoeld in artikel 14 van de Wet BIG zijn hierna per beroep weergegeven. De specialismen zijn gesorteerd op aanspreektitel. Achter de aanspreektitel is het formele specialisme vermeld. Zolang zij geregistreerd staan in het register van hun specialisme behouden zij automatisch hun registratie in het BIG register.

Apotheker:

- Ziekenhuisapotheker (ziekenhuisfarmacie)

Arts:

- Anesthesioloog (anesthesiologie)
- Arts klinische chemie (klinische chemie)
- Arts maatschappij en gezondheid (maatschappij en gezondheid)
- Arts voor verstandelijk gehandicapten (geneeskunde voor verstandelijk gehandicapten)
- Arts-microbioloog (medische microbiologie)
- Bedrijfsarts (arbeid en gezondheid – bedrijfsgeneeskunde)
- Cardioloog (cardiologie)
- Cardiothoracaal chirurg (cardio-thoracale chirurgie)
- Chirurg (heelkunde)
- Dermatoloog (dermatologie en venerologie)
- Gynaecoloog (obstetrie en gynaecologie)
- Huisarts (huisartsgeneeskunde)
- Internist (interne geneeskunde)
- Keel- neus- oorarts (Keel- neus- en oorheelkunde)
- Kinderarts (kindergeneeskunde)
- Klinisch geneticus (klinische genetica)
- Klinisch geriater (klinische geriatrie)
- Longarts (longgeneeskunde en tuberculose)
- Maag- darm en leverarts (leer van maag-darm-leverziekten)
- Neurochirurg (neurochirurgie)
- Neuroloog (neurologie)
- Nucleair geneeskundige (nucleaire geneeskunde)
- Oogarts (oogheelkunde)
- Orthopedisch chirurg (orthopedie)
- Patholoog (pathologie)
- Plastisch chirurg (plastische chirurgie)
- Psychiater (psychiatrie)
- Radioloog (radiologie)
- Radiotherapeut (radiotherapie)
- Reumatoloog (reumatologie)

- Revalidatiearts (revalidatiegeneeskunde)
- Specialist ouderengeneeskunde (specialisme ouderengeneeskunde)
- Sportarts (sportgeneeskunde)
- Uroloog (urologie)
- Verzekeringsarts (arbeid en gezondheid – verzekeringsgeneeskunde)

Gezondheidszorgpsycholoog:

- Klinisch neuropsycholoog (klinische neuropsychologie)
- Klinisch psycholoog (klinische psychologie)

Tandarts

- Orthodontist (dento-maxillaire orthopedie)
- Kaakchirurg (mondziekten en kaakchirurgie)

Verpleegkundige

- Verpleegkundig specialist acute zorg bij somatische aandoeningen
- Verpleegkundig specialist chronische zorg bij somatische aandoeningen
- Verpleegkundig specialist geestelijke gezondheidszorg
- Verpleegkundig specialist intensieve zorg bij somatische aandoeningen
- Verpleegkundig specialist preventieve zorg bij somatische aandoeningen

6.2 Doorhaling specialisme

Op het moment dat doorhaling van het specialisme in het specialistenregister plaatsvindt, heeft dit effect op de inschrijving in het BIG-register. Zorgverleners worden hierover geïnformeerd in het besluit tot doorhaling in het specialistenregister die door het specialistenregister wordt verstrekt.

Als in de periode van vijf jaar voorafgaand aan het doorhalen van het specialisme geen herregistratie in het BIG-register heeft plaatsgevonden, zal ook de registratie van het basisberoep in het BIG-register worden doorgehaald. Zorgverleners ontvangen voorafgaand aan doorhaling in het BIG-register een aanschrijving voor herregistratie in het BIG-register al dan niet gelijktijdig met een voorgenomen besluit tot doorhaling in het BIG-register.

De zorgverlener kan doorhaling in het BIG-register voorkomen door een aanvraag tot herregistratie voor het basisberoep in te dienen. Voor deze herregistratieaanvraag gelden de regels die voor het beroep van toepassing zijn.

6.3 In opleiding tot specialist

Inschrijving in het opleidingsregister van een wettelijk erkende specialistenopleiding houdt in dat de zorgverlener beschikt over de kerncompetenties voor het basisberoep en daarom de opleiding tot specialist kan volgen. De 'specialist-in-opleiding' kan een aanvraag voor herregistratie op basis van scholing indienen bij het BIG-register. Het bewijs van inschrijving in het opleidingsregister dien als bewijs dat voldaan is aan de eisen voor herregistratie. Dit geldt ook voor de specialist in opleiding die promotieonderzoek doet.



CIBG
Ministerie van Volksgezondheid,
Welzijn en Sport

Herregistratie BIG-register Beoordelingskader deel 2d: gezondheidszorgpsycholoog

Versie 1.0

Datum	December 2014
Status	Definitief

Colofon

Algemeen

Document	Bijlage 2d van het Algemeen Beoordelingskader
Beroepsgroep	Gezondheidszorgpsychologen
Versienummer	1.0
Inlichtingen bij	CIBG / BIG-register info@bigregister.nl
Postadres	Postbus 3052 Kerkrade
Bezoekadres	Wijnhaven 16 2511 GA Den Haag

Goedkeuring

Versie 1.0 definitief is op 2 december 2014 in de originele versie formeel ondertekend voor goedkeuring door drs. A.A.W. Kalis, directeur CIBG.

Geldigheid

Het beoordelingskader is geldig vanaf de datum van goedkeuring. De geldigheid loopt tot het moment van publicatie van een nieuwe goedgekeurde versie.

Versiebeheer

Ieder afzonderlijk beoordelingskader kent een eigen versienummer (vX.x). De versienummers kunnen onderling verschillen. Voor alle beoordelingskaders geldt dat de eerste goedgekeurde versie als versienummer v1.0 krijgt.

Alle wijzigingen die in het beoordelingskader worden aangebracht leiden tot een nieuwe versie. Nieuwere versies van (onderdelen van) het beoordelingskader worden aangeduid met een hoger versienummer.

Bij redactionele wijzigingen wordt het oude versienummer opgehoogd met 0.1. Redactionele wijzigingen hebben geen inhoudelijke impact. Bij inhoudelijke wijzigingen wordt het versienummer opgehoogd met 1.

Formele revisiehistorie

De revisiehistorie start met versie 1.0 als eerste formeel goedgekeurde versie. Doorgevoerde wijzigingen worden in de revisiehistorie kort beschreven. Hierdoor is altijd te traceren welk beoordelingskader op enig moment geldig was.

Versie	Datum	Doorgevoerde wijziging(en)

Inhoud

1	Inleiding	34
1.1	Beroepsspecifiek deel beoordelingskader (bijlage 2d)	34
1.2	Relatie werkervaringseis met deskundigheidsgebied	34
1.3	Algemene werkervaringseis	34
1.4	Leeswijzer	35
2	Werkzaamheden en deskundigheidsgebied	36
2.1	Algemeen	36
2.2	Het deskundigheidsgebied	36
2.3	Afbakening van het deskundigheidsgebied	36
2.3.1	Stellen van een diagnose	36
2.3.2	Stellen van een indicatie	37
2.3.3	Uitvoeren van psychologische en orthopedagogische behandelingen	37
2.3.4	Evaluatie en vastleggen	37
3	Casuïstiek	38
3.1	Casus: dubbele registratie in het BIG-register	38
3.2	Casus: docent	38
3.3	Casus: GZ-psychologen werkzaam in het onderwijs / jeugdhulp / ouderenzorg / gehandicaptenzorg / verslavingszorg/ revalidatiezorg/ defensie / justitiële inrichtingen / bedrijfsgezondheidszorg	38

1 Inleiding

1.1 Beroepsspecifiek deel beoordelingskader (bijlage 2d)

Voorliggend document is de bijlage van het algemeen beoordelingskader en betreft het beroepsspecifieke deel voor de gezondheidszorgpsycholoog (hierna GZ-psycholoog). Hierin zijn het deskundigheidsgebied en de eisen die aan werkzaamheden worden gesteld verder uitgewerkt.

Deze bijlage is door het CIBG opgesteld en met de beroepsorganisaties 'Nederlandse vereniging van pedagogen en onderwijskundigen' (NVO), 'Nederlandse vereniging voor Gezondheidszorgpsychologie en haar specialismen' (NVGzP) en 'Nederlands Instituut van Psychologen' (NIP) afgestemd.

Deze bijlage is opgezet vanuit de Wet BIG, het Besluit periodieke registratie Wet BIG, de Regeling periodieke registratie Wet BIG en het Besluit GZ-psycholoog.

Deze bijlage is bedoeld als een raamwerk op grond waarvan de desbetreffende beroepsbeoefenaar kan beoordelen of de eigen uitgevoerde werkzaamheden kunnen meetellen in het kader van herregistratie in het BIG-register.

1.2 Relatie werkervaringeis met deskundigheidsgebied

In het kader van herregistratie in het BIG-register kunnen alleen werkzaamheden meetellen die vallen binnen de individuele gezondheidszorg, het deskundigheidsgebied van de GZ-psycholoog en die op het niveau van het beroep GZ-psycholoog zijn uitgevoerd. Zie het algemeen beoordelingskader voor een nadere toelichting op werkzaamheden die tot de individuele gezondheidszorg gerekend worden. De focus in dit specifieke beoordelingskader ligt op de werkzaamheden die kenmerkend zijn voor het deskundigheidsgebied van de GZ-psycholoog en die op zichzelf voldoende zijn om te voldoen aan de werkervaringeis voor herregistratie.

Essentieel voor de werkervaringeis is dat de competenties die nodig zijn voor de invulling van de functie van de zorgverlener kunnen worden aangemerkt als competenties binnen het deskundigheidsgebied van de GZ-psycholoog.

Onderschreven wordt dat een GZ-psycholoog bij zijn beroepsuitoefening meerdere rollen kan vervullen, denk bijvoorbeeld aan de rol van voorlichter, adviseur of manager. Alle rollen zijn belangrijk, maar de competenties die een GZ-psycholoog nodig heeft voor de invulling van deze rollen kunnen niet altijd worden aangemerkt als competenties die voldoende zijn om de registratie in het BIG-register te behouden. Bijvoorbeeld een GZ-psycholoog die vijf jaar lang alleen de rol van voorlichter of manager vervult, zal niet meer beschikken over de kernvaardigheden voor het verlenen van verantwoorde en professionele individuele gezondheidszorg. In voorliggend beoordelingskader zijn deze werkzaamheden daarom niet meegenomen.

1.3 Algemene werkervaringeis

Gerekend over de registratieperiode van 5 jaar voorafgaand aan de uiterste herregistratiedatum moet een GZ-psycholoog minimaal 3120 uur gewerkt hebben om te voldoen aan de voorwaarden voor herregistratie indien wordt gekozen voor de werkervaringeis. Dit komt neer op 5 jaar lang gemiddeld 12 uur per week werken.

Omdat GZ-psychologen sinds 1 januari 2012 verplicht zijn om te voldoen aan de voorwaarden voor herregistratie, mag alleen werkervaring na deze datum meegerekend worden voor de werkervaringeis.

1.4 Leeswijzer

Het beoordelingskader bestaat uit een algemeen deel en een beroepsspecifieke bijlage. Lees het algemene deel en de bijlage altijd in samenhang met elkaar.

Voor herregistratie als GZ-psycholoog worden de volgende inhoudelijke eisen gesteld aan de werkervaring:

- **Individuele gezondheidszorg:** de werkzaamheden zijn verricht binnen de individuele gezondheidszorg. De uitwerking van deze eis is te vinden in *hoofdstuk 3.1 'Individuele gezondheidszorg'* van het algemeen beoordelingskader.
- **Deskundigheidsgebied:** de werkzaamheden vallen binnen het deskundigheidsgebied van de GZ-psycholoog. Dit is nader uitgewerkt in *hoofdstuk 3.2 'Eisen aan het deskundigheidsgebied'* van het algemeen beoordelingskader en in *hoofdstuk 2 'Werkzaamheden en deskundigheidsgebied'* van deze bijlage.
- **Niveau:** de werkzaamheden zijn ten minste op het niveau van het beroep van GZ-psycholoog uitgevoerd. Deze eis is nader uitgewerkt in *hoofdstuk 3.3 'Niveau van de werkzaamheden'* van het algemeen beoordelingskader.

In de afgelopen jaren is al een aantal specifieke situaties onder de loep genomen. Voor een aantal situaties is vastgesteld dat werkzaamheden mogen meetellen voor herregistratie. Daarnaast is ook voor een aantal situaties vastgesteld dat werkzaamheden niet meegeteld mogen worden. Verschillende van deze praktijkvoorbeelden zijn opgenomen in *hoofdstuk 3 'Casuïstiek'* van deze bijlage. Deze voorbeelden kunnen de zorgverlener helpen bij het beoordelen of hij in aanmerking komt voor herregistratie.

2 Werkzaamheden en deskundigheidsgebied

2.1 Algemeen

Alleen werkzaamheden die liggen binnen het deskundigheidsgebied van de GZ-psycholoog en die worden uitgevoerd op het juiste niveau kunnen meegeteld worden als werkervaring in het kader van de herregistratie. Dit hoofdstuk is een nadere uitwerking van het deskundigheidsgebied van de GZ-psycholoog. Er worden voorbeelden gegeven van de werkzaamheden die mee mogen tellen voor herregistratie.

2.2 Het deskundigheidsgebied

Het deskundigheidsgebied van de GZ-psycholoog wordt in artikel 25 van de Wet BIG beschreven als:

'Tot het gebied van deskundigheid van de gezondheidszorgpsycholoog wordt gerekend het verrichten van psychologisch onderzoek, het beoordelen van de resultaten daarvan alsmede het toepassen van psychologische behandelingsmethoden ten aanzien van een persoon met het oog op diens gezondheidstoestand.'

2.3 Afbakening van het deskundigheidsgebied

In artikel 6d van de Regeling periodieke registratie Wet BIG staan kerncompetenties en kernvaardigheden omschreven van het beroep van de GZ-psycholoog. Deze vormen de eindtermen van het scholingstraject in het kader van periodieke registratie, maar zijn tevens bruikbaar als nadere duiding van het deskundigheidsgebied.

Het betreft de aspecten:

- het stellen van een diagnose op basis van anamnese en psychodiagnostisch onderzoek;
- het stellen van een indicatie op basis van anamnese en psychodiagnostisch onderzoek;
- het zelfstandig uitvoeren van psychologische en orthopedagogische behandelingen;
- het zelfstandig uitvoeren van psychologische en orthopedagogische behandelingen;
- het evalueren en vastleggen van psychologische en orthopedagogische behandelingen.

Deze aspecten uit de regelgeving worden hierna verder uitgewerkt. Deze uitwerking start met een korte toelichting. Vervolgens wordt een overzicht gegeven van de werkzaamheden die worden gerekend tot het deskundigheidsgebied. De werkzaamheden zoals beschreven zijn bedoeld als toetssteen voor de zorgverlener om de eigen uitgevoerde werkzaamheden te beoordelen.

2.3.1 *Stellen van een diagnose*

Het stellen van een diagnose wordt zodanig ingericht dat de GZ-psycholoog in staat is om de psychische gezondheid van een cliënt op methodische wijze in kaart te brengen en op basis van verzamelde informatie, een diagnose, dan wel een differentiaal diagnose te stellen.

Werkzaamheden die worden gerekend tot dit deskundigheidsgebied van de GZ-psycholoog zijn:

- het in kaart brengen van de problematiek van de cliënt met behulp van (o.a.) dossiers, tests(instrumentarium), observaties en interviews;
- het stellen van een diagnose op basis van anamnese en psychodiagnostisch onderzoek.

2.3.2 *Stellen van een indicatie*

De indicatiestelling wordt zodanig ingericht dat de GZ-psycholoog in staat is om op basis van de uitkomsten van de anamnese en het psychodiagnostisch onderzoek de meest in aanmerking komende vorm van psychologische behandeling of begeleiding te bepalen.

Werkzaamheden die worden gerekend tot dit deskundigheidsgebied van de GZ-psycholoog zijn:

- het stellen van een indicatie op basis van anamnese en psychodiagnostisch onderzoek;
- het zo nodig afstemmen met andere disciplines;
- het bepalen van de meest geschikte behandeling of begeleiding;
- het zo nodig verwijzen naar een andere zorgverlener.

2.3.3 *Uitvoeren van psychologische en orthopedagogische behandelingen*

Het behandelproces wordt zodanig ingericht dat de GZ-psycholoog in staat is om op methodische wijze en in samenwerking met de cliënt veel voorkomende psychologische en orthopedagogische behandelingen toe te passen en naar de laatste stand van kennis zorg en of begeleiding te verlenen.

Werkzaamheden die worden gerekend tot dit deskundigheidsgebied van de GZ-psycholoog zijn:

- Het zelfstandig uitvoeren van psychologische en orthopedagogische behandelingen;
- Het coördineren van de behandelingen oftewel aansturen van andere disciplines bij de diagnostiek en de psychotherapeutische behandelingen;
- Het (eventueel in samenwerking met en/of door aansturing van andere zorgverleners) waarborgen van effectieve en efficiënte zorg voor de cliënt.

2.3.4 *Evaluatie en vastleggen*

De evaluatie van behandelingen wordt zodanig ingericht dat de GZ-psycholoog in staat is om periodiek de effecten van de zorginterventies op de geestelijke gezondheidstoestand van de cliënt te evalueren en het behandelplan zodanig bij te stellen dat optimale resultaten bereikt kunnen worden.

Werkzaamheden die worden gerekend tot dit deskundigheidsgebied van de GZ-psycholoog zijn:

- Het periodiek en op systematische wijze evalueren van de effecten van de psychologische en orthopedagogische behandeling op de psychologische, lichamelijke en sociaal-culturele aspecten van de gezondheidstoestand van de cliënt;
- Het zo nodig verantwoording afleggen aan de cliënt over (onderdelen van) het behandelplan, alsmede de effectiviteit en de efficiëntie van het eigen professionele handelen;
- Het zo nodig aanpassen van het behandelplan op basis van de tussentijdse evaluaties.

3 Casuïstiek

Het beoordelingskader is opgesteld om de beroepsbeoefenaar te ondersteunen bij de afweging of gewerkte uren mogen worden meegeteld in het kader van herregistratie in het BIG-register. Het gaat hierbij om de vraag of sprake is van individuele gezondheidszorg, of de uitgevoerde werkzaamheden behoren tot het deskundigheidsgebied van de GZ-psycholoog en of de werkzaamheden worden uitgevoerd op het juiste niveau. In de praktijk zijn de grenzen soms niet helder. Met onderstaande praktijkvoorbeelden wordt getracht meer duidelijkheid te geven.

3.1 Casus: dubbele registratie in het BIG-register

Indien een zorgverlener beschikt over BIG-registraties voor meerdere beroepen (bijvoorbeeld GZ-psycholoog en Psychotherapeut) kan dezelfde werkervaring bij de herregistratie van beide beroepen meetellen. Voorwaarde hierbij is dat de werkzaamheden in beide gevallen voldoen aan de voor de betreffende beroepen gestelde eisen. Werkzaamheden dienen dus – onder andere - binnen het deskundigheidsgebied van beide beroepen te vallen. Dit kan bijvoorbeeld het geval zijn bij het uitvoeren van psychotherapie.

Voorbeeld: een GZ-psycholoog die tevens een registratie heeft als psychotherapeut mag uren die worden besteed aan psychodiagnostiek en psychotherapeutische behandelingen opgeven bij de aanvraag van herregistratie voor beide inschrijvingen in het BIG-register. Met andere woorden deze uren kunnen meetellen voor de herregistratie van beide beroepen.

3.2 Casus: docent

Alleen docenten die werkzaam zijn bij opleidingsinstellingen die opleiden tot BIG-geregistreerd GZ-psycholoog mogen de werkervaring meetellen. Tot de opleiding tot gezondheidszorgpsycholoog worden slechts toegelaten degenen die in het bezit zijn van een getuigschrift waaruit blijkt dat zij het doctoraalexamen psychologie, pedagogische wetenschappen of gezondheidswetenschappen met als afstudeerrichting geestelijke gezondheidskunde met goed gevolg hebben afgelegd. Aangezien de opleiding tot GZ-psycholoog voortbouwt op competenties die opgedaan zijn tijdens deze universitaire opleidingen kan een deel van het onderwijs aan de betreffende universitaire opleidingen meetellen voor de herregistratie in het BIG-register. De onderwijsuren mogen voor herregistratie mee worden gerekend indien zij betrekking hebben op het verzorgen van onderwijsmodules binnen één van de bovengenoemde opleidingen mits de onderwijsmodules ook als het centrale vakgebied van het beroep GZ-psycholoog kunnen worden aangemerkt. Voor de limitatieve lijst van onderdelen wordt verwezen naar artikel 5, tweede en derde lid van het Besluit gezondheidszorgpsycholoog.

Zie ook *hoofdstuk 5 'Docent' van het algemeen beoordelingskader*.

3.3 Casus: GZ-psychologen werkzaam in het onderwijs / jeugdhulp / ouderenzorg / gehandicaptenzorg / verslavingszorg/ revalidatiezorg/ defensie / justitiële inrichtingen / bedrijfsgezondheidszorg

GZ-psychologen vervullen hun beroep op verschillende plekken, niet alleen binnen de gezondheidszorg maar ook daarbuiten. Voorbeelden van dat laatste zijn de jeugdhulp, het onderwijs, de ouderenzorg, gehandicaptenzorg, verslavingszorg, revalidatiezorg, defensie, justitiële inrichtingen en bedrijfsgezondheidszorg.

Dit betekent dat alle werkzaamheden kunnen meetellen die liggen binnen het deskundigheidsgebied van de GZ-psycholoog, die direct betrekking hebben op de individuele gezondheidszorg in de zin van de wet BIG en op het juiste niveau worden uitgevoerd. Men kan hierbij denken aan:

- Opvoedingsadvies en –ondersteuning en jeugdhulpverlening binnen de jeugdhulp;
- Begeleiding en behandeling van ouderen met psychische problemen in de ouderenzorg;
- Begeleiding en behandeling van personen binnen de gehandicaptenzorg;
- Begeleiding en behandeling van kinderen met leer- of ontwikkelingsstoornissen in het onderwijs;
- Begeleiding en behandeling van personen met een verslaving binnen de verslavingszorg;
- Begeleiding en behandeling van personen met blijvende lichamelijke of cognitieve beperkingen binnen de revalidatiezorg;
- Begeleiding en behandeling van trauma bij defensie;
- Begeleiding en behandeling van gedetineerden bij justitiële inrichtingen;
- Arbeidsgerelateerd psychologisch onderzoek, begeleiding en behandeling van ziekteverzuim in de bedrijfsgezondheidszorg.